



www.ssreyes.org

REVISTA INFORMATIVA Y DE SERVICIOS
DE SAN SEBASTIÁN DE LOS REYES

La Plaza

DE LA CONSTITUCIÓN

AÑO XXX 1 ABRIL 2009

A la vanguardia en proyectos medioambientales

CIUDAD VERDE y LIMPIA

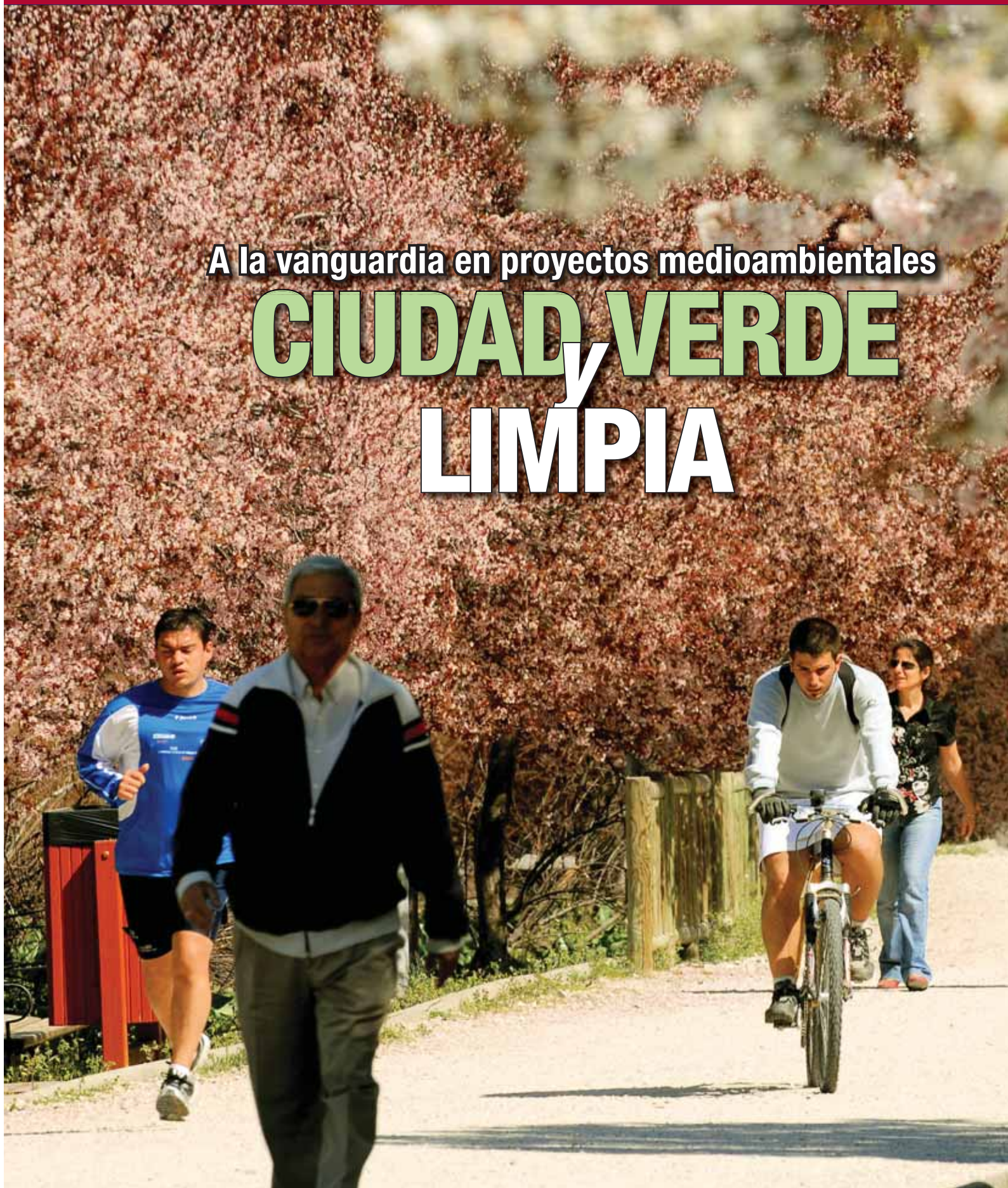



SUMARIO



Participa en la lectura compartida de 'El Quijote'

La Delegación de Cultura os invita, por segundo año, a la lectura del gran clásico de la literatura española con motivo del Día del Libro, el 23 de abril, y dentro de las actividades de la XXVI Semana del Libro Infantil y Juvenil. **Pág. 8**

Semana Santa 2009

Os presentamos el programa de actividades diseñado por la Parroquia San Sebastián Mártir: el horario de las procesiones, las misas y demás celebraciones. **Pág. 10**



Presentación del Plan de Ayuda al pequeño comercio y la hostelería

El Plan Ficoh 2009 supone un esfuerzo por dinamizar el comercio local en unos momentos de crisis, con varias líneas estratégicas de acción dentro del sector. **Pág. 18**



Especial Deportes

El Gran Premio Unitec Trofeo de San Sebastián de los Reyes invita a todos los vecinos a subirse a la bici el 5 de abril. Además, toda la actualidad deportiva. **Pág. 19**



Campaña informativa sobre la factura eléctrica

La OMIC (Oficina Municipal de Información al Consumidor) se ha puesto manos a la obra ante el cambio en la facturación del recibo de la luz. Hasta la fecha se han atendido 300 consultas. **Pág. 30**



Agenda	4
Medio Ambiente: Red de Entidades Locales por el compostaje doméstico	5
2009, el año natural	6
Cultura: Lectura de 'El Quijote'	8
Participación ciudadana: Semana Santa 2009	10
Mayores: programa de actividades	12
Cooperación: ONG Comisión Justicia y Paz	14
Especial Deportes	19
Desarrollo Local: Plan FICOH 2009	18
Consumo: Campaña informativa sobre la factura eléctrica	30
Mujer: I Maratón Fotográfico	31
Salud: XX aniversario de la consulta Joven	34
Juventud: cursos y actividades	35
Programación de CN	38
Anuncios por palabras	39
Direcciones de interés	42

Edita:
Ayuntamiento de San Sebastián de los Reyes

Alcalde-Presidente:
Manuel Angel Fernández Mateo

Director de Comunicación:
Fernando Lara Navacerrada

Jefe de Sección de Medios de Comunicación:
Luis M. Candil Martín

Redacción:
Francisco Javier Medina,
Javier Rangel

Auxiliares de Redacción:
Manuela Álvarez y
Mª Carmen Castellanos

Fotografía: Pedro Mancebo

PRODUCCIÓN EDITORIAL:
Ediciones Periodísticas Díez, S.L.

Directora General:
Mercedes García

Directora de Marketing:
Conchi García

Directora de Publicidad:
Sol Muñoz

Redactor jefe:
Juan Diego Tobajas

Redacción y Publicidad:
C/ Higuera, 3 ☎ 91 653 15 76 /
91 653 23 47 - S.S.R.R. Madrid

Distribución: Apadis

Impresión: Imprimex

Depósito Legal: M. 36. 938-1979

Las opiniones vertidas en los artículos de esta publicación son únicamente responsabilidad de su autor/a y no necesariamente coinciden con la línea editorial de "La Plaza de la Constitución"

AGENDA

TAM (TEATRO ADOLFO MARSILLACH)

TANTAS VOCES de Luigi Pirandello

Los cuentos de Pirandello a escena

Intérpretes:

Lola Casamayor, Juan Ribó, José Luis Patiño, Lara Gruba, Jorge Calvo, Fidel Almansa y Antonio Zabáburu.

Sábado 4

Hora: 20,00 h

Precio: 15 €

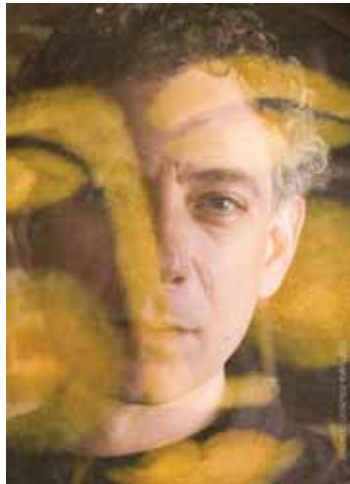

Arriba a la izquierda, el poeta Juan Carlos Mestre, lunes 13 a las 19 h. en El Caserón. A la derecha, 'Lantz', dentro de Los Viernes de la Tradición, viernes 3, 19,45 h. en El Caserón. Abajo, 'Tantas Voces', de Luigi Pirandello, sábado 4 a las 20,00 h. en el TAM.



UNIVERSIDAD POPULAR

CÁTEDRA DE FLAMENCO FÉLIX GRANDE

Antonio Flores Cortés, "El Rubio de Pruna", vencedor del Concurso Internacional de Cante Flamenco Puerta de Alcudia de Puertollano en la edición 2008.

Miércoles 15

19,00 h

Auditorio Centro Joven Sanse Daniel Rodríguez

LOS VIERNES DE LA TRADICIÓN

LANTZ

Canciones y leyendas de los Pirineos Atlánticos, Navarra y Baja Navarra

Viernes 3,

19,45 h,

El Caserón

DÍA MUNDIAL DE LA POESÍA

Poesía a la velocidad de la belleza

Asistirán Ángela Segovia (ganadora de la última edición del Premio Félix Grande) con su libro *¿Te duele?*, el poeta Juan Carlos Mestre, se proyectarán los audiovisuales de Óscar Martín Centeno y actuará el trío Música Libre.

Lunes 13

19,00 h

El Caserón

EXPOSICIONES

SALA MARTÍN CHIRINO

Agrupación fotográfica Autores

Del 2 al 16 de abril.

Inauguración 3 de abril, 19,00 h

LOS MARTES DEL ARTE

Arte y revolución – Futurismo

– Dada – Surrealismo

Arte y cultura en la Europa de Entreguerras

Francis Bacon, 14 de abril

Sala Martín Chirino

CENTRO JOVEN SANSE 'DANIEL RODRÍGUEZ'

CURSOS

Intervención del Monitor de Ocio en campamentos de verano (40 horas)

Los miércoles de 17,30 a

21,30 h



Del 15 de abril al 3 de junio
Precio: 36 €

Monitor especializado en animación con nuevas tecnologías (40 horas)

Martes de 17,30 a 21,30 h

Del 14 de abril al 2 de junio

Precio: 36 €

CONCIERTOS en Lacajablanca

Festival DJS HIP HOP

Doce de los mejores djs. y grupos hip hop de la zona

Viernes 3

22,00 h

III Kedada guitarramanía

Por tercer año consecutivo se convoca esta

quedada del portal www.guitarramania.com,

en el que se realizarán

actividades desde primeras

horas de la mañana, y finalizando la jornada con un concierto de todos los participantes.

Sábado 4

CENTRO CULTURAL BLAS DE OTERO

Voces por el Patrimonio, Restauradores Sin Fronteras (A-RSF)

Viernes 3 de abril

22,00 h. Precio: 5€

EXPOSICIONES

10 años restaurando el futuro

Exposición fotográfica de Restauradores Sin Fronteras (A-RSF)

Del 3 al 15 de abril

Inauguración 17 de abril,

20,30 h

MEDIO AMBIENTE

ASISTE EL ALCALDE, MANUEL ÁNGEL FERNÁNDEZ Y EL CONCEJAL DE MEDIO AMBIENTE, JORGE CALDERÓN

Sanse acoge la junta directiva de la Red de Entidades Locales por el Compostaje Doméstico

En la reunión se diseñó el plan de trabajo para este año, la creación de una página web para una mayor difusión de estas técnicas y la preparación de la asamblea general de asociados.

La junta directiva de la Red de Entidades Locales por el Compostaje Doméstico se reunió el pasado 17 de marzo en el Centro Municipal de Gestión Medioambiental, con la asistencia del alcalde, Manuel Ángel Fernández, y el concejal de Medio Ambiente, Jorge Calderón, quien además desempeña el puesto de Secretario General de esta joven organización de entidades locales. La Red tiene

como objeto la promoción y divulgación de las técnicas de compostaje doméstico en nuestro país a través de las aportaciones y trabajos de los ayuntamientos y diputaciones integrantes.

La Red dedicó esta reunión al diseño del plan de trabajo para 2009, la creación de una página web que permita una mayor difusión de estas técnicas y la preparación de su asamblea general de asociados. Según el concejal de Medio Ambiente, "consideramos muy importante las actuaciones para integrar a más entidades locales a la Red y concluir esta primera fase de formación. La utilización de las técnicas de compostaje ayuda a nuestro medio ambiente, es útil para reducir los residuos domésticos y nos proporciona el plus añá-



Momento de la reunión, con el alcalde al fondo y, en primer término a la izquierda, Jorge Calderón.

dido de fabricar un abono orgánico sin coste medioambiental ni utilización de productos químicos", señala Jorge Calderón.

El Ayuntamiento es miembro fundador de esta Red junto con el municipio de Rivas. Ambos son pioneros en el impulso de estas técnicas de compostaje en la región madrileña. La Concejalía de Medio Ambiente de nuestra ciudad y la asociación Amigos de la Tierra desarrollan una amplia labor en este terreno, en la que participan más de 400 vecinos, se organizan actividades de formación y consulta y mantiene un foro electrónico y página web sobre este método que emula los procesos naturales de formación de suelo y abonos orgánicos. ●

EL COMPOST, UNA FORMA LIMPIA DE CONSEGUIR ABONO SIN COSTE MEDIOAMBIENTAL

Hazte con un compostador de plástico reciclable. En ellos el compost está resguardado de las inclemencias del tiempo, no se reseca ni se humedece en exceso. La Concejalía de Medio Ambiente mantiene en la web municipal www.ssreyes.org una completa información de como adherirse a este programa medioambiental del Ayuntamiento.

En él deben introducirse los restos de poda, césped y desechos orgánicos. La composición tiene que ser variada. El foro sobre compostaje en la dirección www.sansecompostaje.org/alforo.htm contiene consejos sobre esta técnica y responde a todas las cuestiones que puedan plantearse.

Una buena mezcla de los materiales y la correcta aireación harán que en seis meses pueda obtenerse una buena cosecha de compost listo para su uso.

Concejalía de Medio Ambiente

Centro de Gestión y Educación Medioambiental. Tel. 91 659 17 63

Programa municipal Compostaje Doméstico.

www.ssreyes.org

Foro de compostaje

<http://www.sansecompostaje.org/alforo.htm>

150 ESCOLARES PARTICIPARON EN UNA PLANTACIÓN PARA CONMEMORAR EL DÍA MUNDIAL DEL ÁRBOL

El alcalde, Manuel Ángel Fernández, ayudó a 150 niños de los colegios Antonio Machado y San Sebastián a plantar 25 árboles de diferentes especies para conmemorar el Día mundial del árbol. Al acto también acudieron los concejales de Educación, Lorena Heras; de Participación Ciudadana, María José Esteban; de Parques y Jardines, Alberto Matias; y de Medio Ambiente, Jorge Calderón.

Pinos piñoneros, cedros, prunos, arces y robles fueron emplazados en el parque que se extiende por la Ave-

nida de Pirineos, en la confluencia con la Avenida Montes de Oca. Los niños, además de excavar el hueco para colocar su árbol, se responsabilizaron de colocar un cartel plastificado con la denominación científica de la especie y la fecha. En cada centro de la localidad y en otros parques los escolares también han plantado árboles, "con el fin de sensibilizarlos a ellos y a sus familias sobre la importancia de conservar en las mejores condiciones el patrimonio natural", señaló Lorena Heras, concejala de Educación.





Los parques de Dehesa Vieja, Cerro del Baile y La Marina convertirán a Sanse en el gran pulmón verde del norte de Madrid.

EL NUEVO PARQUE DE LA DEHESA, LA LUCHA CONTRA EL RUIDO DE BARAJAS Y LA ECOTARJETA, PUNTOS FUERTES

2009, el año más natural

Este año se han desarrollado una serie de medidas que apuestan por un municipio más rico en recursos medioambientales, con una calidad de vida equiparable a las ciudades más desarrolladas de Europa. Una ciudad verde y limpia, cuyos recursos se adecuen a un desarrollo sostenible, siguiendo la senda marcada por la Agenda 21 local.

El gran pulmón verde del norte de Madrid

El nuevo parque de Dehesa Vieja es un pulmón vegetal que incorpora, además, tres campos de fútbol, un estanque, pistas polideportivas, merendero, una zona de pérgolas, un carril bici y un circuito de cross, en un parque en el que se ha plantado la nada despreciable cifra de 8.000 árboles y 450.000 arbustos, optando por la vegetación autóctona, respetuosa con el entorno y adecuada a la meteorología local, con el fin de hacer un uso eficiente de los recursos hídricos, con riego de agua reciclada.

“En la plantación de la vegetación”, afirma

el concejal de Parques y Jardines, Alberto Matices, “se pretende reflejar la evolución de nuestro entorno medioambiental a través de los siglos, simulando la vegetación natural de la zona más próxima a la Dehesa. Más al sur, se representan los cultivos de árboles frutales y, según nos aproximamos a las zonas urbanas, aparece una jardinería más ordenada”. Este parque de protección de Dehesa Vieja, añade el concejal de Medio Ambiente, “trata también de neutralizar el impacto medioambiental sobre el parque natural de la Dehesa Boyal, una joya que tenemos la obligación de proteger”.

Para el alcalde, “este parque palía un déficit histórico de zonas verdes en nuestro municipi-

pio, que creció sin tener en cuenta la armonía que debe existir entre las zonas residenciales, las áreas dedicadas a las empresas y el comercio, y los parques y zonas de esparcimiento. Este parque de Dehesa Vieja abre un espacio para el disfrute de los vecinos, no sólo para aquellos que viven en su cercanía, en las nuevas promociones de Dehesa Vieja, sino para todos los ciudadanos de nuestro pueblo”, hace hincapié el alcalde.

El parque de Dehesa Vieja forma parte de una ambiciosa operación de construcción de zonas verdes, pues en el futuro se incluirán en este gran proyecto los parques de Tempranales y Cerro del Baile, en total 125 hectáreas, sin olvidar el Parque de la Marina, que con-

Por cada depósito en el Punto Limpio el usuario obtendrá una cantidad variable de puntos en función del producto que se deseche, canjeables por un regalo

En el parque de Dehesa Vieja se ha plantado la nada despreciable cifra de 8.000 árboles y 450.000 arbustos, optando por la vegetación autóctona



El alcalde después de presentar las alegaciones contra el ruido de Barajas en Fomento.

vertirá San Sebastián de los Reyes en el gran pulmón verde del norte de Madrid.

San Sebastián de los Reyes contra la contaminación acústica de Barajas

El alcalde de San Sebastián de los Reyes, Manuel Ángel Fernández; junto al concejal de Medio Ambiente, Jorge Calderón, registraron recientemente las alegaciones del Ayuntamiento en el Ministerio de Fomento. Otros ayuntamientos, afectados también por la huella acústica del aeropuerto de Barajas, han hecho lo propio, coincidiendo todos en reclamar al Ministerio "los incumplimientos de la normativa aérea y la contaminación acústica por el sobrevuelo de las aeronaves por zonas habitadas".

En el caso de San Sebastián de los Reyes, la puesta en funcionamiento de un sistema de seguimiento de los aviones, así como los sonómetros instalados por el Ayuntamiento en zonas estratégicas del término municipal, han servido para incluir en las alegaciones "datos recientes, fiables, rigurosos y validos frente a cualquier organismo oficial", afirma el alcalde, "merced a los cuales AENA no podrá ampararse en sus propias mediciones, interesadamente manipuladas para que nuestras alegaciones, hasta la fecha, parecieran infundadas".

Gracias a este sistema, que incluye un soporte informático que recoge y refleja las rutas aéreas, se han podido determinar los picos sonoros en áreas residenciales, que han al-

canzado los 90 dbs. "Durante un solo día", hace hincapié Manuel Ángel Fernández, "se han recogido datos de más de 80 aviones que han llegado a los 85 dbs., un ruido realmente insoportable y lesivo para la salud de los vecinos afectados".

REUNIÓN DE LA MESA LOCAL CONTRA EL RUIDO. Antes de la presentación de las alegaciones ante el Ministerio de Fomento, el concejal de Medio Ambiente, Jorge Calderón, se reunió con los representantes de las asociaciones locales que forman parte de la "Mesa Local Contra el Ruido": Dehesa Vieja, La Granjilla, Fuente el Fresno y Ciudadcampo. Calderón les informó personalmente sobre el contenido de los documentos que se presentarían ante Fomento y acerca de las próximas

La puesta en marcha de un sistema de seguimiento de los aviones, así como los sonómetros en zonas estratégicas, ha servido para disponer de datos fiables frente a cualquier organismo oficial

iniciativas que va a emprender el Ayuntamiento, entre otras ubicar dos nuevos sonómetros en Dehesa Vieja y la Vega del Jarama.

Ecotarjeta para potenciar el Punto Limpio

Cuánto más se usen las instalaciones del Punto Limpio Municipal –Avda. Tenerife, 7-, mayores posibilidades de conseguir los eco regalos con los que el Ayuntamiento premiará el uso de estas instalaciones. La campaña "Punto Limpio. Un gran gesto que tiene su recompensa" se desarrollará hasta el próximo 1 de julio.

Por cada depósito en esta instalación medioambiental, los usuarios obtendrán una cantidad variable de puntos en función del producto que se deseche. Los puntos obtenidos y anotados en una eco tarjeta pueden canjearse por kits de reciclado, dispositivos de ahorro de agua y energético o bolsas textiles que eviten



el uso de plásticos no reutilizables.

"Con esta campaña se quiere reconocer el esfuerzo que representa el gesto cotidiano de las familias que separan los residuos especiales producidos en el hogar y los depositan en el Punto Limpio de nuestra ciudad", explica Jorge Calderón, concejal de Medio Ambiente.

La ecotarjeta puede conseguirse en cualquiera de las visitas que se hagan al Punto Limpio, donde también se sellan las casillas que contabilizan la cantidad de puntos que se consiguen. La idea es que el obsequio entregado no se convierta en un objeto más de consumo, sino que cumpla con la función de ayudar al ciudadano en su compromiso de hacer su hogar más verde, ecológico, comprometido y respetuoso con el medio ambiente", señala Jorge Calderón.



DENTRO DE LAS ACTIVIDADES DE LA XXVI SEMANA DEL LIBRO INFANTIL Y JUVENIL

Lectura compartida de Don Quijote de la Mancha, en la edición de Fácil Lectura

Por segundo año, la Delegación Municipal de Cultura invita a todos los vecinos del municipio a participar en la lectura compartida de Don Quijote, en su edición *Fácil Lectura*, primera publicación de la colección *Clásicos en Fácil Lectura*, fruto de la colaboración entre el Ayuntamiento y la Fundación General de la Universidad Autónoma.

Este acto se enmarca dentro de las actividades de la XXVI Semana del Libro Infantil y Juvenil y conmemora el 23 de abril, el Día del Libro. Al igual que en su primera edición, el deseo del Ayuntamiento es que la participación sea lo más amplia posible.

La lectura la abrirá el alcalde, Manuel Ángel Fernández Mateo, y la continuarán distintas personalidades del mundo de la cultura local, además de todos aquellos, de cualquier edad, que deseen intervenir, hasta completar el número de participantes.

Como novedad, y continuando con la apuesta de acercar los libros a todos los ciudadanos, "este año varios fragmentos de *Don Quijote* serán interpretados en lenguaje de signos, gracias a la colaboración de los alumnos del curso de lengua de signos de la Universidad Popular", explica Mar Escudero, concejala de Cultura. El acto se cerrará con la actuación de la Coral de San Sebastián de los Reyes.

Para solicitar la participación en la lectura hay que ponerse en contacto, antes del día 8 de abril, con M^a José Lara, en Biblioteca Claudio Rodríguez, teléfono 91 659 05 72, de lunes a viernes de 8,00 a 14,30 horas. También con Yolanda García, en la Biblioteca Claudio Rodríguez, 91 659 05 72, de lunes a viernes de 14,30 a 21,00 h.

23 DE ABRIL DE 2009, de 17,30 a 19,30 h.

Biblioteca Central, Plaza de Andrés Caballero, 2

¡Participa!

Lectura compartida de
Don Quijote
(edición fácil lectura)

**23 de abril de 2009
de 17.30 a 19.30 h
Biblioteca Central**



Para solicitar la participación en la lectura puedes llamar al teléfono 91 659 05 72 o acudir a la Biblioteca Claudio Rodríguez

educación

SOLICITUDES PARA ESCUELAS INFANTILES, COLEGIOS E INSTITUTOS PÚBLICOS EN EL CURSO 2009/2010

El plazo de presentación de solicitudes para la admisión de Primer Ciclo de Educación Infantil (0-3 años) será del 15 de abril al 4 de mayo, ambos inclusive. Las instancias podrán retirarse en cualquier centro y se presentarán en la escuela infantil elegida en primera opción.

El plazo de presentación de solicitudes

para la admisión en los centros de Segundo Ciclo de Educación Infantil, Educación Primaria y Educación Secundaria y Bachillerato también será del 15 de abril al 4 de mayo de 2009, ambos inclusive. Como en el caso anterior, las instancias se recogerán en cualquier centro y se presentarán en el centro elegido en primera opción.

Actividades de verano 2009



Ayuntamiento de
San Sebastián de los Reyes

[Creando futuro]



AYUNTAMIENTO DE
SAN SEBASTIÁN DE LOS REYES

www.sreyes.org

www.sreyes.org



Normas para la publicación de información sobre asociaciones y colectivos

1º.- Deben estar dadas de alta en el Registro Municipal de Asociaciones, con una antigüedad mínima de 4 meses, y acreditando un mínimo de 20 socios.

2º.- El contenido ha de centrarse, necesariamente, en actividades ciudadanas, sin ánimo de

lucro, abiertas a todos los vecinos de San Sebastián de los Reyes.

3º.- Los textos, con objeto de dar cabida al mayor número posible de

asociaciones, no podrán superar las 10 líneas, en Arial 12, y un número aproximado de 75 caracteres por línea.

4º.- Los textos han de dirigirse a la Concejalía de Participación Ciudadana, con objeto de verificar la inscripción en el registro de asociaciones. En la solicitud de publicación han de reflejarse los datos de la Asociación, incluyendo el responsable de la misma y la dirección de la entidad.

5º.- El Ayuntamiento, a través de la revista de información municipal *La Plaza de la Constitución*, la página web municipal *ssreyes.org* y la televisión municipal *Canal Norte TV* informará debidamente de las actividades, siempre que éstas cumplan con todos los requisitos indicados con anterioridad y que su celebración coincida con la publicación en los medios municipales.

6º.- El Ayuntamiento se reserva la posibilidad de resumir el texto, si así lo estimara necesario, e intervenir en su redacción, con el único fin de mejorar su legibilidad.



SEMANA DE PASIÓN

- 19:00 h Dolores de María
- 20:00 h Charlas cuaresmales
- 20:00 h Viernes: Celebración penitencial

DOMINGO de RAMOS

- 12:45 h PROCESIÓN DE RAMOS
- MISA SOLEMNE
- Bendición de Ramos en todas las misas

MARTES SANTO

- 18:00 h Retiro

JUEVES SANTO

- 18:00 h SANTOS OFICIOS
- La Cena del Señor y el Lavatorio
- 21:00 h PROCESIÓN
- Santísimo Cristo de los Remedios
- 24:00 h HORA SANTA
- Turnos de vela al Santísimo durante toda la noche

VIERNES SANTO

- VISITA A LOS MONUMENTOS
- 12:00 h VÍA CRUCIS
- 18:00 h SANTOS OFICIOS
- Pasión del Señor y Adoración del Santísimo Cristo de los Remedios
- 21:00 h PROCESIÓN
- Jesús Nazareno, Santo Sepulcro y la Virgen de la Soledad
- AYUNO Y ABSTINENCIA

SÁBADO SANTO

- 12:00 h MEDITACIÓN
- El silencio de María
- 23:00 h SOLEMNE VIGILIA PASCUAL

DOMINGO de RESURRECCIÓN

- 12:15 h PROCESIÓN del Encuentro
- Jesús Resucitado y Virgen de la Soledad
- 13:00 h MISA SOLEMNE

Semana Santa 2009

Parroquia San Sebastián Mártir
San Sebastián de los Reyes

FE DE ERRATAS

En el número 246 de *La Plaza* se dice en el pie de foto de la página 9 que Ángel Requena fue alcalde de IU del año 1993 al 2003.

El texto no es exacto, pues Requena fue alcalde, esta vez integrado en las listas de Izquierda Independiente, de 1999 a 2003



mayores

■ ■ En esta segunda edición los caminantes andarán los 108 km. que separan Orense de Santiago de Compostela

Se abre el plazo de inscripción para recorrer el Camino de Santiago

40 caminantes del Centro Municipal de Personas Mayores Gloria Fuertes iniciarán el próximo 12 de junio el recorrido del Camino de Santiago por la Vía de la Plata, en la etapa que une Orense con Santiago de Compostela. 100 kilómetros de recorrido a pie que les permitirá conseguir la Compostela, una acreditación de peregrino que se entrega al llegar a la catedral gallega.

Las inscripciones para participar en esta oferta pueden efectuarse hasta el 15 de abril en el Centro Municipal Gloria Fuertes, de 9 a 14 horas. Ser mayor de 60 años y estar empadronado en San Sebastián de los Reyes son los dos únicos requisitos que se establecen para participar en esta actividad senderista cuyas etapas serán de 20 kilómetros diarios durante 6 días. Las plazas están limitadas a un máximo de 40 personas. En caso de rebasar este límite, se adjudicaran mediante un sorteo que se realizará el 30 de abril.

Camino de Santiago 2009: De Orense a Santiago por la Vía de la Plata. 12 al 19 de junio
Precio 321,55 €
Pensión completa

PROGRAMA DE ACTIVIDADES DEL CENTRO GLORIA FUERTES PARA EL MES DE ABRIL

Salidas culturales, senderismo por la ciudad y mucho más...

Desde ya es posible participar en algunas de las actividades que conforman la oferta de dinamización de la Concejalía de Personas Mayores para este mes de abril. Abre la programación la Lectura compartida, un libro fórum que se realiza los jueves en el Gloria Fuertes y que se clausurará con una especial conmemoración del Día del Libro y la participación en la lectura continuada de *El Quijote* en la Biblioteca Central.

Entre estos dos hitos, la Concejalía de Mayores nos llevará por la Quinta de los Molinos madrileña, a visitar la Biblioteca Nacional y su exposición La Copla. Charlas sobre derecho, nutrición o arte desde el punto de vista del mayor completan esta agenda municipal de este mes de abril que ahora se inicia.

Agenda de actividades para personas mayores

Jueves, 2 y 16 de abril

Lectura compartida
Zalacaín el aventurero

Pío Baroja
Biblioteca del Centro Municipal de Personas Mayores
12 horas. Entrada libre

Martes, 14 de abril

Visita al Archivo Municipal

Demostración de restauración de documentos antiguos
Inscripciones del 1 al 3 de abril
Sorteo el 7 de abril a las 12 h.

Martes, 21 de abril

Senderismo Urbano
De la Quinta de los Molinos al Parque Juan Carlos I

Transporte público. 8,5 km de recorrido. 15 plazas
Inscripciones del 13 al 17 de abril. Sorteo: 17 de abril

Miércoles, 22 de abril

Visita al Museo de la Ciudad. (Madrid)

Una instalación de exposiciones temporales dedicadas a las infraestructuras ciudadanas e historia de Madrid desde la Prehistoria hasta nuestros días.
Inscripciones del 13 al 17 de abril. Sorteo: 17 de abril

Jueves, 23 de abril

Exposición Ruperto Chapí

Biblioteca Nacional
Inscripciones del 13 al 17 de abril. Sorteo 17 de abril

Miércoles, 29 de abril

Excursión a la Sierra Norte

Una salida gratuita integrada en el programa de divulgación de los valores medioambientales de la sierra madrileña que ofrece el Patronato Madrileño de Áreas

de Montaña.

Inscripciones del 13 al 17 de abril. Sorteo: 17 de abril

CONFERENCIAS

Ciclo Derecho y personas mayores. 'La importancia del testamento'

Eduardo Montalvo
Abogado de la Asesoría Jurídica del centro Gloria Fuertes
Miércoles, 1 de abril
Salón de Actos, 17 horas
Entrada libre

Martes, 14 de abril

Curso de cocina saludable 'La importancia del desayuno'

Impartida por el grupo G.A.N con clase de cocina en directo y regalos de los patrocinadores.
Inscripciones en la 3ª planta desde el 16 de marzo, hasta un límite de 60 plazas.

17 h. Salón de Actos

Centro Municipal de Personas Mayores.

CINEFORUM Y OTRAS ACTIVIDADES PARTICIPATIVAS

Miércoles, 15 de abril

Cineforum. Ciclo El Teatro.

El mejor alcalde: El Rey de Lope de Vega

17 h. Salón de Actos de Centro Municipal de Personas Mayores.
Entrada libre.

EL GRUPO 'LECTURA COMPARTIDA' CELEBRA EL DÍA DEL LIBRO CON GLORIA FUERTES, BAROJA Y MÁS OBRAS DEL TALLER LITERARIO DEL CENTRO MUNICIPAL DE MAYORES

Todos los jueves, desde hace dos años, hay una reunión en torno a un libro para comentarlo en la actividad *Lectura Compartida*, una iniciativa del programa de Animación en Biblioteca, perteneciente a la Delegación de Personas Mayores. Sus integrantes celebran el 23 de abril el Día del Libro, con unas actividades propias, al tiempo que envían una representación a la lectura continuada de *El Quijote*, organizada por la Concejalía de Cultura.

La celebración del Día del Libro en el Centro Municipal de Mayores tendrá como protagonista literaria a Gloria Fuertes. Una selección de sus poemas y cuentos será leída por los integrantes del grupo, a los que se unirán los habituales de otras actividades de este centro y quienes

deseen participar en esta celebración.

Las lecturas se iniciarán el 23 de abril, a las 10 de la mañana, para continuar con la de obras propias de los participantes en el Taller Literario. Finalizará con una sesión similar sobre la obra de Pío Baroja, *Zalacaín el aventurero*. En la tarde de ese mismo día, un grupo de representantes del grupo de *Lectura Compartida* participarán en la lectura conjunta de *El Quijote*. "La lectura compartida es una actividad que hemos mantenido desde su creación y que conserva su esencia sin cerrarse a nuevos participantes, con el fin de animar a la lectura, y abarca, tanto el texto, como el contexto social en el que se escribió la obra", señala la concejala de Personas Mayores, Dolores de Diego.





UN PROGRAMA DE COOPERACIÓN MUNICIPAL QUE SE VIENE DESARROLLANDO DESDE EL 2007 EN COLOMBIA

La ONG Comisión Intereclesial de Justicia y Paz presenta su informe de seguimiento

EL PROYECTO, FINANCIADO CON UN TOTAL DE 18.000 EUROS, SE CENTRA PRINCIPALMENTE EN LA SALUD DE UNAS COMUNIDADES PRESIONADAS INJUSTAMENTE PARA QUE ABANDONEN SUS TIERRAS.

Los responsables del programa de ayuda humanitaria en el departamento del Chocó, Colombia, se reunieron en el Ayuntamiento de San Sebastián de los Reyes con la concejala de Cooperación al Desarrollo, Mar Escudero, para hacerle entrega del informe de seguimiento del programa financiado directamente por el Ayuntamiento desde 2007.

Este proyecto está destinado a la promoción y materialización de estrategias de defensa de la vida y del territorio en amplias zonas de Chocó, en el norte del país, "donde la población vive acosada y amenazada por los grupos paramilitares que están echando a los agricultores de sus terrenos", señala Ana María Lozano, coordinadora de la ONG colombiana Comisión Intereclesial de Justicia y Paz.

El proyecto, del que es responsable esta ONG, fue subvencionado inicialmente con 12.000 euros, para el período comprendido entre enero de 2007 y enero de 2008, más otros 6.000 aportados a principios de año.

La población de las comunidades del Cacarica, los Resguardos Indígenas de Perancho y Peranchito, los Consejos del Jiguamiandó y Curvaradó han sufrido en los últimos diez años persecuciones, asesinatos,



bloqueo económico y desapariciones para forzarles a que abandonen sus tierras o las vendan a precios muy bajos para ser explotadas industrialmente.

"Dado que la situación de presión sobre estas comunidades para que abandonen sus tierras es cada día mayor, los daños morales, afectivos y materiales de sus habitantes no han sido reparados por lo que se mantiene la necesidad del acompañamiento internacional permanente", señala el informe

de la organización.

El proyecto atiende los problemas de salud, especialmente de salud mental, que han obligado, a que los afectados permanezcan en Bogotá por un largo tiempo para su atención médica integral. La ONG colombiana, además, continúa aportando pruebas para que la fiscalía siga el proceso y culmine la etapa de investigación para que testifiquen los implicados y dar resolución a los casos pendientes de sentencia.

■ ■ Mociones a favor de los derechos de la mujer

El grupo municipal Popular presentó en el último Pleno, celebrado el pasado 18 de marzo, una proposición, aprobada por unanimidad, que se centró en "la defensa del feminismo, la igualdad y los derechos de las mujeres". En la moción se proponía, resumidamente:

Desarrollar políticas formativas y de sensibilización en materia de igualdad y no discriminación por razón de sexo que favorezcan los necesarios cambios en valores, actitudes y roles sociales adjudicados

a hombres y mujeres con el objetivo de contribuir a una mayor sensibilización e intervención en la prevención, tratamiento y erradicación de todas las formas de violencia contra las mujeres, especialmente, el acoso por razón del sexo.

Seguir fomentando e intensificando desde el Ayuntamiento acciones positivas para aumentar la participación y el mantenimiento de las mujeres en el mercado laboral y, especialmente, en los sectores estratégicos e intensificar los recursos para fomentar el autoempleo femenino en sectores económicos emergentes.



Favorecer la participación y el protagonismo de las mujeres en la sociedad de la información y las nuevas tecnologías, tanto como usuarias como productoras de contenidos.

Prevenir, combatir y eliminar la explotación y tráfico sexual de mujeres y menores.

Denunciar la persistencia de los conflictos bélicos en distintas partes del mundo que producen la vulneración de los derechos humanos con terribles consecuencias para la población civil y en particular a las mujeres.

Por su parte, Izquierda Independiente, también con el apoyo de todos los grupos de la Corporación Municipal, vio aprobada su proposición acerca de "la igualdad y la participación de la mujer en el deporte".

desarrollo local

UN PROYECTO GESTIONADO CON LA CONSEJERÍA DE ECONOMÍA Y HACIENDA

Presentación del 'Plan FICOH 2009' de ayudas a empresas locales

San Sebastián de los Reyes acogió el acto de presentación oficial en la zona norte de la región del programa *Plan FICOH 2009* –programa de Fomento e Impulso del Pequeño Comercio y la Hostelería– presidido por el alcalde, Manuel Ángel Fernández, y que contó la presencia de la directora general de Comercio de la Comunidad, Carmen Cárdeno; el presidente de la Cámara de Comercio e Industria de Madrid, Salvador Santos Campano; y el presidente de ACENOMA, Miguel Ángel Rivero.

Los representantes de estos organismos explicaron los fines del plan y desarrollaron algunos de sus aspectos. “Este proyecto nace con la voluntad de ayudar a las Pymes comerciales, de servicios y hostelería para que modernicen e innoven sus establecimientos y equipamientos comerciales”, explicó Carmen Cárdeno.

El Plan FICOH, gestionado en colaboración con la Consejería de Economía y Hacienda de la Comunidad de Madrid, se desarrolla en varias fases y niveles:

- 1** - Ayudas directas para las Pymes Comerciales y de Hostelería.
- 2** - Ayudas financieras a las Pymes Comerciales.
- 3** - Ayudas financieras a las Pymes de la Hostelería.



De izquierda a derecha, Carmen Cárdeno, Manuel Ángel Fernández, Salvador Santos Campano y Miguel Ángel Rivero.

4 - Ayudas a ayuntamientos para fomento de equipamiento comercial y comercio rural.

5 - Ayudas a ayuntamientos para la promoción comercial y ferial.

6 - Ayuda a asociaciones de comerciantes para la rehabilitación y mejora en mercados y galerías comerciales.

7 - Ayudas para el desarrollo de los centros comerciales abiertos y las actividades de promoción.

8 - Ayudas a asociaciones de comerciantes y Hostelería.

RECURSOS PARA SALIR DE LA CRISIS. “A pesar de los momentos difíciles que atravesamos, estamos en la región española que menos empleo destruye y estamos en uno de los municipios con mayores recursos para abordar con éxito esta crisis. Nuestra próxima apuesta será el acondicionamiento del centro comercial abierto de la calle Real, para lo que ya está aprobado el presupuesto, y ayudar a más de 700 establecimientos para que sean más competitivos”, señaló el alcalde, Manuel Ángel Fernández.

Para el presidente de ACENOMA, Miguel Ángel Rivero, “es muy importante que los empresarios accedan a estas ayudas, especialmente en este momento de crisis, un aliciente para que los empresarios continúen generando empleo”.

DIVERSOS PROGRAMAS MUNICIPALES POSIBILITAN LA CONTRATACIÓN DE 55 DESEMPLEADOS

Las subvenciones que recibe el Ayuntamiento a través de la Dirección General de Empleo y Mujer de la Comunidad de Madrid han posibilitado la contratación de 55 personas a lo largo de los primeros meses de 2009.

El Ayuntamiento diseña, valora y propone una serie de proyectos que, si son subvencionados, permiten la contratación de trabajadores desempleados a través de la Oficina de Empleo de la Comunidad de Madrid.

Los programas tienen una duración variada que

oscila desde los seis y los nueve meses y el importe total de las ayudas obtenidas asciende a 1.500.000 euros, una cifra nada desdeñable que se destina íntegramente al pago de los salarios de los trabajadores contratados.

Gracias a este programa, el Ayuntamiento ha podido mejorar ciertos servicios y prestaciones a los vecinos de la localidad.

El Ayuntamiento está actualmente en fase de solicitar subvenciones para nuevos proyectos que se llevarán a cabo a partir de septiembre de este año.



LAS EMPRESAS DEL MUNICIPIO APUESTAN POR LA INNOVACIÓN

El pasado 25 de marzo, con la presencia de la concejala de Economía y Desarrollo Local, María José Esteban, el Centro Municipal de Formación Ocupacional acogió la presentación de la plataforma Sansempresa Plan Avanza. Se dieron a conocer los resultados de las actividades promovidas por el Centro de Difusión de la Innovación (CDI Sanseinnova) y algunos de los más prestigiosos profesionales y empresas del sector adelantaron las tendencias de Internet en el futuro.

El CDI SANSEINNOVA nace con la vocación de difundir la cultura de la innovación tecnológica y de la sociedad de la información y el conocimiento en el ámbito empresarial, incluyendo el fomento de la implantación de técnicas y tecnologías innovadoras. Por su actividad, se ha convertido en un referente de apoyo en información y difusión sobre innovación tecnológica para las empresas del municipio.



La Plaza

DE LA CONSTITUCIÓN

deportiva

REVISTA INFORMATIVA Y DE SERVICIOS
DE SAN SEBASTIÁN DE LOS REYES



GRAN PREMIO UNITEC TROFEO AYUNTAMIENTO DE SAN SEBASTIÁN DE LOS REYES PONTE SOBRE RUEDAS

El 5 de abril nuestra ciudad será el escenario de una espectacular competición de Mountain Bike abierta a todos los públicos. Todavía estáis a tiempo de apuntaros.

Todos los amantes de la bici, en su modalidad de Mountain Bike, tanto amateur como profesionales, sin importar la edad o nivel de los mismos estáis invitados a participar en esta atractiva competición que se disputará el 5 de abril en un circuito anexo al polideportivo Dehesa Boyal.

Desde 2002, el Club Deportivo Total Sport, en estrecha colaboración con el Ayuntamiento de San Sebastián de los Reyes, la empresa de telecomunicaciones UNITEC y la agencia de Marketing y Publicidad Delfin Group, organiza este prestigioso evento deportivo.

LUGAR Y HORARIO. La competición se desarrollará en la explanada situada frente al Polideportivo Muni-



cipal Dehesa Boyal de San Sebastián de los Reyes.

Dará comienzo sobre las 10,00 horas de la mañana con las competiciones de la categoría de promoción para a continuación, sobre las 11,30 horas, dar paso a las competiciones de las categorías superiores. Todas las categorías estarán establecidas en función de la edad y nivel de los participantes.

Existen dos tipos de circuito, el circuito A, de aproximadamente 7 km. de longitud y destinado a las categorías superiores de la prueba, y el circuito B, ubicado junto a la zona de meta y de aproximadamente unos 2 km. de longitud, destinado a las categorías de infantiles o de promoción.

Una vez concluidas las competiciones, sobre las 14,00 horas se procederá a la



El circuito diseñado al lado del Polideportivo Dehesa Boyal ofrece emociones y diversión sin tregua. Las diferentes categorías dan cabida a todas las edades y nivel competitivo, tanto amateur como profesional. En este evento puede participar quien quiera.



entrega de premios a cargo de las autoridades municipales y representantes de los distintos patrocinadores.

ORGANIZADORES. La organización del evento corre a cargo del Club Deportivo Total Sport, en estrecha colaboración con la agencia de Marketing y Publicidad Delfin Group, responsable también de la Dirección Comercial.

También cuenta con el apoyo de la ACP (Asociación de Ciclistas Profesionales) y la propia Federación Madrileña de Ciclismo, responsable del control y registro de las inscripciones así como de los arbitrajes, esta última faceta compartida con la Real Federación Española de Ciclismo, RFEC.



Datos de interés

Deporte: Mountain Bike

Fecha: 5 de abril de 2009

Lugar: Explanada junto al Polideportivo Dehesa Boyal

Patrocinadores:

Unitec y San Sebastián de los Reyes

Colaboradores: Coca-cola, Bike, ACP, Imba

Categorías: Todas las establecidas por la RFEC

Trofeos: Para los 3-5 primeros de cada categoría

Premios en metálico: Por valor de 5.120 €

Organización: Delfin Group – C. D. Total Sport



ENTREVISTA

Lola Pereda y Tomás Vallés, entrenadores de Club Balonmano 1ª Nacional Femenina

“Sabemos que todo Sanse estará con nosotros para afrontar el reto de los playoffs de ascenso”

Con, a partes iguales y junto al equipo, los grandes artifices de haber clasificado al Club Balonmano para los playoffs de ascenso en 1ª Nacional Femenina, un reto que afrontan con la misma ilusión y entrega con la que hacen todo.

La Plaza.- Con el partido ganado al Fuengirola habéis conseguido la clasificación para los playoffs. ¿Os veis con posibilidades para ascender?

Lola Pereda y Tomás Vallés.- Posibilidades siempre existen, pero hay equipos muy potentes con muchas jugadoras más profesionales que nosotras y mayor experiencia en fases de ascenso. Debemos de continuar partido a partido, esa es la estrategia que nos ha dado resultado hasta ahora y debe ser nuestro mecanismo de trabajo en las fases de ascenso.

L.P.- Vais segundas de grupo y estáis cumplimentando una temporada extraordinaria, sobre todo en la segunda vuelta. ¿En qué se basa este éxito?

L.P. y T.V.- El éxito se basa en el constante esfuerzo que han realizado las jugadoras entrenando hasta las 23,00 horas, 4 días a la semana y compartiendo nuestro sistema de juego. Este año planteamos una preparación física a largo plazo, esto motivó que tuviésemos altibajos en la primera vuelta y que hayamos podido hacer una segunda parte de campaña mucho más regular.

L.P.- Este grupo se nutre del programa *Deporte en la Escuela*



la, en el que vosotros también participáis en el área técnica. ¿El deporte base es la mejor apuesta de futuro?

L.P. y T.V.- Sí. El proyecto deportivo del Club Balonmano está basado en el deporte base del municipio, ya que conseguir el logro de una fase de ascenso sin cantera habría sido económicamente inviable.

En tiempos de crisis esta apuesta tiene una mayor relevancia, nuestros programas de base son prioritarios, nuestros mejores fichajes están en nuestros colegios y si esto no se produce estaremos contribuyendo a crear un municipio de deportistas para siempre.

L.P.- El balonmano no es un deporte de masas. ¿Os sentís arropados por la afición de Sanse? ¿Crees que habrá un apoyo masivo en los playoffs?

L.P. y T.V. Estamos muy orgullosos por la respuesta masiva de la afición local. No sabemos si podrán acompañarnos a la fase

de ascenso, porque los lugares de las sedes todavía no se conocen. En todo caso el apoyo es total y sabemos que todo Sanse está con nosotros independientemente del lugar de España donde juguemos.

L.P. Los dos estáis haciendo un trabajo encomiable. ¿Qué expectativas tenéis para el futuro con este equipo?

L.P. y T.V.- Llegar al máximo nivel deportivo que económicamente nos podamos permitir, nutriéndonos prioritariamente de las jugadoras locales que salgan de nuestras categorías inferiores.

L.P.- Uno de los grandes quebraderos de cabeza de cualquier club es el tema económico. ¿Os sentís respaldados en este aspecto? ¿Esperáis que después de los logros deportivos se armará más el hombro?

L.P. y T.V.- Estamos totalmente agradecidos a la colaboración del Ayuntamiento. Respecto al futuro confiamos en que estará a la altura de las circunstan-

cias y necesidades deportivas de la próxima temporada. Por otro lado hay que entender que el momento actual no invita al despilfarro y es por ello que nosotros siempre valoraremos al máximo el apoyo municipal, independientemente de lo que se nos pueda aportar. Sabemos que el Consistorio tiene grandes preocupaciones y que para ellos la apuesta por el deporte de base y la promoción deportiva es prioritario, nuestra obligación es trabajar hombro con hombro aunque haya que renunciar a aspectos superfluos.

L.P.- El deporte femenino en Sanse brilla a gran altura con el voley, el balonmano... Recientemente se ha celebrado el Día Internacional de la Mujer. ¿Crees que se os mira igual que al deporte masculino o todavía hay que mejorar en este aspecto?

L.P. y T.V.- En general, cada vez estamos más valoradas, pero todavía falta mucho para conseguir la igualdad. Sin embargo estas diferencias son menores en nuestro municipio y en nuestro deporte.

L.P.- Por último, ¿a qué se dedica Lola Pereda y Tomás Vallés cuando no están con sus chicas? ¿Qué aficiones tenéis?

Lola Pereda.- Leer, viajar, realizar puzzles, escuchar música.

Tomás Vallés.- Compartir el poco tiempo libre con mi familia, seguir a mis hijos en sus partidos de balonmano y hacer deporte en nuestra dehesa y las infraestructuras deportivas de mi pueblo.

“Las mujeres en el deporte cada vez estamos más valoradas, pero todavía nos falta mucho para conseguir la igualdad. Sin embargo, estas diferencias son menores en nuestro municipio y en nuestro deporte”, Lola Pereda

“Nuestro éxito se basa en el constante esfuerzo que han realizado las jugadoras entrenando hasta las 23,00 horas, 4 días a la semana y compartiendo nuestro sistema de juego”, Tomás Vallés

BALONMANO

1ª Nacional Femenina

Un sueño cumplido

Por fin se cumplió el sueño, después de 21 encuentros nuestro equipo de 1ª Nacional Femenino se ha asegurado matemáticamente su clasificación para jugar la 1ª fase de ascenso que se celebrará del 17 al 19 de Abril.

El encuentro disputado en el bonito pabellón Elola de Fuengirola se planteaba como una final para las nuestras ya que una victoria garantizaba nuestra clasificación, pero las locales necesitaban una victoria o al menos un empate que les permitiese mantener la categoría.

El partido comenzó con una buena defensa de las nues-

tras que nos permitía ventajas cómodas con contragolpes casi siempre letales, sin embargo el empuje de las de la Costa del Sol fomentado por su agonía en la clasificación nos puso en algunos aprietos; al final del primer tiempo el equipo se marchó a la caseta con 12-15 en el marcador.

El segundo periodo se caracterizó por la presión desde la grada, casi todo el encuentro rozó lo antideportivo, y un arbitraje casero que metió a las locales en el encuentro. El final, más de lo que llevan demostrando las nuestras durante todo el año: en los momentos difíciles se hacen una piña y se apoyan



en el esfuerzo defensivo y en la lucha constante en ataque para conseguir la victoria. El resultado final con sólo tres jugadoras en la pista fue de 25 - 30.

Después, 600 kilómetros

de canticos hasta llegar a Valvanera a las tres de la mañana y pensar ya en compartir con la afición Sansera este éxito, que es de todos: la clasificación para los playoffs de ascenso.



SOS



Balnea Agua y Ocio, S.L. Ayuntamiento de San Sebastián de los Reyes

EN PISCINAS E INSTALACIONES ACUÁTICAS

Balnea Agua y Ocio S.L.

Trabajo asegurado

A PARTIR DE 16 AÑOS
4 FINES DE SEMANA

Curso 1º: 28 DE FEB - 22 DE MARZO
Curso 2º: 28 DE MARZO - 19 ABRIL

JORNADA DE RECICLAJE
26 DE ABRIL
Todas las titulaciones

Acreditados según la orden 1319/2006 por la Comunidad de Madrid para ejercer como Socorrista Profesional

Pvo. Municipal Dehesa Boyal de S.S. de los Reyes

Inscripciones: C.C. El Zoco-Las Pirámides Av. Andalucía, 2.
2ª planta. Local 206. San Sebastian de los Reyes.
Tel. 626 224 063 / 916547561. www.balneaagua.com

“Corre por una sonrisa”, carrera popular

Esta competición tendrá su salida el día 19 en el Polideportivo Dehesa Boyal donde los corredores realizarán un recorrido de 10 kilómetros superando un obstáculo cada km., tanto en grava como en asfalto. La hora de la salida es a las 11,00 h. y el itinerario comprende una sola vuelta.

En palabras de la entidad organizadora, Run and Win: “Esta carrera es una cóctel explosivo de diversión y deporte. Por poca ayuda que parezca 1 euro de cada inscripción que se realiza durante todo este año al final del mismo tendrá su reflejo en la cristalización de diferentes proyectos en Senegal. Además, el recorrido es divertido: hay un muro gigante de madera, tubos, vallas, avituallamientos y otros obstáculos. En esta oportunidad tenemos muchas sorpresas para los que se inscriban”.

La inscripción de los participantes en la carrera se podrá realizar visitando la página web: www.carreraspopulares.com. También, se puede realizar en el Polideportivo Dehesa Boyal de San Sebastián de los Reyes previo ingreso de 11 euros en la cuenta de RUN & WIN en Caixa Nova Nº 20800611080040001429, indicando nombre y DNI de la persona que hace el ingreso.



JUEGOS ESCOLARES

EN CORTO

Atletismo, Orientación y Petanca

Unas jornadas para batir récords

El 31 de marzo, 1 y 2 de abril se celebran los Juegos Deportivos Escolares de Atletismo, Orientación y Petanca en los que participan los centros de Primaria y Secundaria de nuestro municipio. Este año se espera superar la participación de 1.300 alumnos del año pasado que, a lo largo de estos tres días van a dar gran colorido a nuestras instalaciones del Polideportivo Dehesa Boyal.

Las jornadas comienzan a las 10,00 h. con las carreras clasificatorias, las diferentes modalidades de carreras, saltos y lanzamientos nos van a llenar la mañana hasta finalizar con los "relevos". Por segundo año consecutivo se ha incluido la petanca dada la enorme aceptación del año pasado y, como novedad, la modalidad de "bici-mano" para alumnos disminuidos



Los Juegos Deportivos Escolares congregaron en la edición pasada 1.300 alumnos de Primaria y Secundaria.

Una Fundación dedicada a la promoción del deporte

El Ayuntamiento, en concreto la Concejalía de Deportes, ha puesto en marcha una Comisión de estudio para crear la Fundación "San Sebastián de los Reyes Deporte". En el último Pleno, del pasado 18 de marzo, se aprobó la constitución de la citada Comisión, que deberá analizar "cuantos aspectos legales o económicos resulten de aplicación".

"En San Sebastián de los Reyes se ha consolidado la promoción del deporte de base y del denominado deporte para todos", afirma el concejal de Deportes, Miguel Ángel Martín Perdiguero; "sin embargo existen nuevas exigencias de práctica deportiva de alto nivel que han de atenderse, pues contribuyen a la promoción deportiva por su repercusión en los medios y en la población en general, espejo para los deportistas en edad escolar".

En opinión de Miguel Ángel Martín Perdiguero, "resulta evidente que los fondos públicos no pueden sostener económicamente todo este complejo mundo. Y es por ello por lo que se deben buscar otras fórmulas de financiación y fomento del deporte que, en nuestra ciudad, deben tender a una mayor implicación del sector empresarial, comercial y de servicios con nuestro deporte".

Una vez analizada la realidad de nuestro sistema deportivo local y estudiadas otras experiencias en el ámbito nacional, todos los grupos políticos, a excepción de Izquierda Unida, coincidieron en el último Pleno en la necesidad de constituir un órgano de gestión estable para la captación de recursos del tejido empresarial y que además coordine y avale la iniciativa privada de los dirigentes deportivos en sus distintas modalidades.

A este respecto, la tendencia actual es la creación de fundaciones, cuyo objeto es el fomento y la promoción del deporte a través del apoyo, difusión y ayudas a las entidades deportivas, así como la celebración de eventos deportivos para la promoción y difusión de la cultura deportiva y su acercamiento a los ciudadanos.

AGENDA

FÚTBOL

4 de abril:

Dehesa Vieja – Alcobendas Sport B (Afic.prim.)
(A Las 17,30 h. En Los Campos Municipal Dehesa Vieja 1)

5 de abril:

Gandario Sanse - Rsd Alcalá B (Preferente)
(A Las 11,00 h. En Los Campos Municipales Dehesa Vieja 1)

12 de abril:

U.d. S.S. Reyes - Ad Parla (3ª División Gpo. 7)
(A Las 12,00 h. en el Nuevo Estadio de S.S.Reyes)

19 de abril:

C.d. Carranza – C.d. Tetuán (Afic. Primera)
(A las 11,00 h. en los Campos Mun. Dehesa Vieja 1)
U.d. S.S. Reyes B – D Santa Ana B (Afic. Primera)
(A las 17,00 h. en el Campo Dehesa Boyal)

Juventud Sanse – Ad Alcobendas B (Afic. Segunda)
(A Las 17,00 h. En Los Campos Municipal Dehesa Vieja 1)

26 de abril:

Dehesa Vieja – Villanueva Del P. (Afic.prim.)
(A las 11,00 h. en los Campos Mun. Dehesa Vieja 1)
U.d. S.S. Reyes - At. de Madrid B (3ª División Gpo. 7)
(A las 12,00 h. en el Nuevo Estadio de S.S.reyes)
U.D. S.S. Reyes B – Dinamo Estrecho (Afic. Primera)
(A Las 17,00 h. en el Campo Dehesa Boyal)

FÚTBOL FEMENINO

26 de abril:

C.D. Carranza – Ad Colmenar Viejo (Fem.)
(A Las 19,00 h. en el Campo Dehesa Boyal)

TENIS DE MESA

5 de abril:

Dos De Mayo – Ucam Car-

tagena (Sup. Div. Fem.)
(A Las 11,00 h. en el Pab. t.mesa Pol. Dehesa Boyal).

OTROS EVENTOS...

31 de marzo, 1 y 2 de abril:

JUEGOS ESCOLARES DE ATLETISMO, ORIENTACIÓN Y PETANCA

A las 10,00 h. en el Estadio de Atletismo Dehesa Boyal

5 de abril:

MOUNTAIN BIKE

VIII Trofeo San Sebastián De Los Reyes Gran Premio Unitec. (A partir de las 10,00 h. en el Circuito Arroyo Quiñones – Dehesa Boyal)

29 de abril:

MOTOCROSS

Campeonato Comunidad de Madrid. (A partir de las 10,00 h. en el Circuito Motocross Dehesa Boyal)



LUCHA

Ángel Luis Giménez Bravo, presidente de la Federación Madrileña de Lucha:

“El convenio que hemos firmado con el Ayuntamiento acercará a los vecinos el segundo deporte más antiguo de los Juegos Olímpicos”

El Ayuntamiento acaba de firmar, a través del concejal de Deportes, Miguel Ángel Martín Perdiguero, un convenio con la Federación Madrileña de Lucha que va a dar un impulso a este deporte olímpico en nuestra ciudad. Su presidente, Ángel Luis Giménez Bravo, lo ve como una oportunidad inmejorable.

La Plaza.- ¿Qué va a significar para Sanse la firma de este convenio?

Ángel Luis Giménez Bravo.- Acercar el deporte de la Lucha segundo más antiguo en los Juegos Olímpicos a todos los vecinos/as de la localidad. Nuestro referente es que “somos la historia en el deporte y queremos ser el futuro”.

Se pretende:

1. Que la gente conozca que el deporte de la Lucha (en todas sus modalidades): Luchas Olímpicas (Libre, Greco-romana y Femenina); Luchas



no Olímpicas (Sambo); Disciplinas Asociadas (entre ellas fundamentalmente la Defensa Personal Femenina y la Defensa Personal Policial).

2. Que merece la pena conocer y practicar este deporte.

3. Que reúne unas características ideales para niños y jóvenes.

L.P.- ¿Cómo surgió la idea de montar una Escuela de Lucha en Sanse?

A.G.B.- Precisamente porque residen en Sanse el Director Técnico de la Federación, Raúl Osuna, así como las dos luchadoras más laureadas en la historia de la Lucha en la Comunidad de Madrid, Aurora Fajardo y M^a Mar Peralta.

No parecía lógico que siendo vecinos de sanse, no tuviéramos un Convenio de Colaboración para el desarrollo de la Lucha.

L.P.- El Ayuntamiento da cobertura con esta firma a un deporte minoritario. ¿Está satisfecho con el acuerdo?

A.G.B.- Como Presidente de la Federación madrileña de Lucha, a la responsabilidad de organizar y coordinar este Convenio y esta Escuela de Lucha en Sanse se une la confianza que, desde la Concejalía de Deportes han depositado en nuestra Federación, seguros de que el entusiasmo y la capacidad de M^a Mar, responsable de la Escuela, hará que la imagen de la Lucha se engrandezca y reluzca como se merece y como de ella se espera.

Quiero agradecer al Ayto. de San Sebastián de los reyes y, en particular, a su Concejalía de Deportes, su apoyo para la firma de este Convenio.

Creo que la creación de esta Escuela de Lucha será el punto de partida para nuevos acuerdos que puedan situar a Sanse en la cima de la Lucha en la Comunidad de Madrid y, por qué no de España.

L.P.- Como usted dice, de aquí han salido grandes luchadoras como Mar Peralta y Aurora Fajardo. ¿Desde la Federación Madrileña se entiende con este convenio que hay buenos mimbres en Sanse para desarrollar una cantera con posibilidades?

A.G.B.- Estoy convencido de ello, la imagen de las dos mejores luchadoras de la Comunidad de Madrid y máximas exponentes de la Lucha Nacional, deben ser el espejo en el que quieran convertirse los practicantes de este bello y noble deporte.

Asimismo, quiero aprovechar estas líneas para pedir el apoyo y la colaboración de todos los vecinos de Sanse, con la absoluta certeza de que la unión, esfuerzo y trabajo harán que este deporte olímpico dará al Ayuntamiento de San Sebastián de los Reyes las máximas cotas de resultados.

Una escuela abierta a todos, tanto mayores como pequeños



El principal vehículo de este acuerdo de colaboración entre el Ayuntamiento y la Federación Madrileña es la escuela municipal de Lucha, cuyo funcionamiento se ha encargado a M^a Mar Peralta, recientemente retirada por una dolencia cardíaca, y una de las mejores luchadoras españolas en la historia de este deporte. Las clases están abiertas a todas las edades. El horario es el lunes y miércoles de 17 a 18, y son sólo 15 euros al mes, un precio realmente asequible gracias a la subvención del Ayuntamiento.

Los interesados/as en apuntarse pueden llamar directamente al móvil de M^a Mar, que los atenderá gustosamente: Tel. 620 816 727.

TENIS Y PÁDEL



La Escuela de Tenis y Pádel es un instrumento divertido y eficaz para formar a los niños, y para que los adultos se mantengan en forma con dos actividades muy divertidas.

Ofrece clases desde la iniciación a los programas personalizados

La Escuela de Tenis y Pádel Altamarca-San Sebastián de los Reyes, referente en la zona norte

Sobre los pilares de tres años de trabajo serio y responsable, se ha montado en las magníficas instalaciones del polideportivo municipal *Dehesa Boyal*, una estructura de trabajo que amplía la oferta y la calidad del servicio.

Con la incorporación de contrastados profesionales (Carlos Marcote, Jesús Escribano) unidos a la experiencia del área de tenis y pádel de la empresa Altamarca coordinada por Álvaro Palomo, se está desarrollando un programa de enseñanza de calidad.

La oferta abarca desde la

iniciación básica impartida en los grupos con niños de 4-5 años, hasta los programas personalizados para jugadores de competición.

Todos los niveles y todas las edades tienen su sitio en la Escuela de Tenis y Pádel Altamarca-San Sebastián de los Reyes.



Horarios:

De 9,00 a 22,00 h. de lunes a viernes.

De 10,00 a 15,00 h. sábados y domingos.

*Sesiones colectivas e individuales.

*Equipo técnico titulado por RFET, F.E.P Y RPT

Además, con motivo de este nuevo proyecto deportivo, todos los alumnos pueden obtener la licencia federativa a través del *Club de tenis y pádel San Sebastián de los Reyes*. En la actualidad, 22 jugadores conforman el equipo de tenis de liga juvenil que ostenta la 1ª posición de su grupo en la presente temporada.

ENTREVISTA

Álvaro Mateo Palomo, coordinador

La Plaza. - Lleváis tres años trabajando duro para montar una escuela de máxima calidad. ¿Cuáles son los objetivos?

Álvaro Mateo Palomo. - Por un lado, acercar nuestros deportes al mayor número de practicantes posible. Por otro, seguir desarrollando el sistema de enseñanza de calidad y compromiso que nos convierta, ya ha medio plazo, en uno de los mejores centros de tenis y pádel a nivel nacional.

L.P. - Este proyecto se cimenta en unas instalaciones punteras,

las del polideportivo Dehesa Boyal. ¿Cubren las expectativas?

Somos conscientes de que trabajamos en el mejor polideportivo municipal de la comunidad de Madrid. Las recientemente terminadas pistas de pádel cubiertas son un lujo.

L.P. - Tenis y pádel... ¿Tanto monta, monta tanto?

A.M.P. - Son dos deportes similares, pero con algunas características claramente diferentes. El componente social del pádel debe ser valorado y tenido muy en cuenta. Que los alumnos

combinen aprendizaje y diversión a través de una variada oferta de posibilidades (clases, competiciones, fiestas específicas...) es nuestra meta.

L.P. - En Sanse hay un campeón mundial como Juan José Mieres, actual ganador masculino de los premios de la Gala del Deporte. ¿Se nota su presencia en un aumento de la afición?

A.M.P. - La presencia mediática del pádel no es aún como la de otros deportes, pero es para todos un honor contar con Mieres en el deporte de Sanse.



L.P. ¿Qué le dirías a alguien que quiere iniciarse?

A.M.P. - Que se dé un paseo por nuestra Escuela para comprobar lo mucho que se disfruta practicando, al aire libre, unos deportes tan gratificantes, completos y enriquecedores. No podrá marcharse sin querer probarlos.

La Plaza

DE LA CONSTITUCIÓN

¡¡AHORA CON MÁS INFORMACIÓN!!



La Plaza

DE LA CONSTITUCIÓN

deportiva

REVISTA INFORMATIVA Y DE SERVICIOS
DE SAN SEBASTIÁN DE LOS REYES



GRAN PREMIO UNITEC TROFEO AYUNTAMIENTO DE SAN SEBASTIÁN DE LOS REYES **PONTE SOBRE RUEDAS**

El 5 de abril nuestra ciudad será el escenario de una espectacular competición de Mountain Bike abierta a todos los públicos. Todavía estáis a tiempo de apuntaros.

Todos los amantes de la bici, en su modalidad de Mountain Bike, tanto amateur como profesionales, sin importar la edad o nivel de los mismos estáis invitados a participar en esta atractiva competición que se disputará el 5 de abril en un circuito anexo al polideportivo Dehesa Boyal.

Desde 2002, el Club Deportivo Total Sport, en estrecha colaboración con el Ayuntamiento de San Sebastián de los Reyes, la empresa de telecomunicaciones UNITEC y la agencia de Marketing y Publicidad Delfin Group, organiza este prestigioso evento deportivo.

LUGAR Y HORARIO. La competición se desarrollará en la explanada situada frente al Polideportivo Muni-



cipal Dehesa Boyal de San Sebastián de los Reyes.

Dará comienzo sobre las 10,00 horas de la mañana con las competiciones de la categoría de promoción para a continuación, sobre las 11,30 horas, dar paso a las competiciones de las categorías superiores. Todas las categorías estarán establecidas en función de la edad y nivel de los participantes.

Existen dos tipos de circuito, el circuito A, de aproximadamente 7 km. de longitud y destinado a las categorías superiores de la prueba, y el circuito B, ubicado junto a la zona de meta y de aproximadamente unos 2 km. de longitud, destinado a las categorías de infantiles o de promoción.

Una vez concluidas las competiciones, sobre las 14,00 horas se procederá a la

1 DE ABRIL DE 2009 • LA PLAZA 19

CADA 1º DE MES
EN TU BUZÓN,
LA PLAZA DE LA
CONSTITUCIÓN
AMPLÍA
INFORMACIÓN CON
LA PLAZA
DEPORTIVA:
UN SUPLEMENTO DE
8 PÁGINAS,
DEDICADA ÚNICA
Y EXCLUSIVAMENTE
A LOS EVENTOS
DEPORTIVOS
QUE ACONTECEN EN
SAN SEBASTIÁN
DE LOS REYES.

Tenemos muchos descuentos y ventajas que ofrecerle

PUBLICIDAD: 91 653 15 76 • 91 653 23 47 • 91 651 40 58

www.edicionesdiez.com

Ediciones Periodísticas Diez, s.l. - C/ Higueras 3 - 28700 S.S.Reyes (Madrid)



La Viña

DEPORTE & OCIO

Abiertos a ti

Te presentamos **LA VIÑA**, un complejo en el centro de la ciudad con 11.000 m² de instalaciones deportivas, comercios, espacios libres y 714 plazas de aparcamiento (427 para residentes). Un espacio respetuoso con el entorno que convertirá a San Sebastián de los Reyes en un referente de calidad de vida. **abierto a ti, abierto a todos.**

[Creando futuro]



AYUNTAMIENTO DE
SAN SEBASTIÁN DE LOS REYES

www.ssreyes.org

www.ssreyes.org



Punto Limpio

nuestro compromiso con el futuro

Sella la ecotarjeta al utilizar el punto limpio y obtendrás eco-regalos para seguir haciendo de S.S. de los Reyes una ciudad más sana y habitable.

ecotarjeta

Punto Limpio
Un gran gesto que tiene recompensa

AYUNTAMIENTO DE SAN SEBASTIÁN DE LOS REYES

suma puntos con la:



Localización

Avda. de Tenerife nº 7
Accesos - interbús 154 y autobús L 7

Horario

Lunes a Viernes: de 8 a 20 h
Sábados: de 9 a 20 h
Domingos y festivos: de 9 a 14 h

El punto limpio cierra los días de Navidad y Año Nuevo.

Información del punto limpio
Teléfono: 91 66719 46 (en horario de punto limpio)
y 91 652 01 99 (solo mañanas)
Email: puntolimpiosanse@cespa.es

CESPA

*Papel proveniente de bosques gestionados de manera responsable



UN 20% DE LAS 300 CONSULTAS CONCLUYERON EN UNA RECLAMACIÓN

Campaña de la OMIC sobre facturación eléctrica

El Ayuntamiento, a través de la Oficina Municipal de Información al Consumidor, se ha sumado, con una campaña propia, a las iniciativas de las asociaciones de consumidores que informan a los ciudadanos de los efectos de las nuevas modalidades de lectura de energía eléctrica sobre las economías familiares.

La iniciativa trata de analizar los recibos presentados por los usuarios de compañías eléctricas para verificar su corrección y exactitud. Y es que la facturación mensual y la lectura bimestral del consumo han provocado, según las entidades asociativas, la aparición de errores de facturación cercanos a los 80 millones de euros en todo el país. Las modificaciones legislativas fueron propiciadas por un decreto del Ministerio de Industria aprobado en septiembre del año pasado, aunque vigente desde los primeros días de 2009.

“El nuevo sistema de facturación induce

a error a los consumidores. La facturación estimativa que han realizado las compañías eléctricas ha producido una gran confusión



entre los usuarios que aumenta el cambio de tarifas del 2008 al 2009, con los consiguientes cobros irregulares. Estamos actuando como se espera de una Oficina Municipal de Información al Consumidor, ayudando a obtener informaciones veraces y a defender los derechos del usuario”, afirma María

José Esteban, concejala de Comercio y Consumo.

Hasta hoy, la OMIC ha atendido más de 300 consultas de usuarios de compañías eléctricas y comprobado la existencia de irregularidades en la facturación en un 20% de los recibos aportados. Lecturas estimadas no acordes con los consumos habituales o penalizaciones por supuestos excesos de consumo son las irregularidades más habituales en unos recibos donde la lectura alcanza cifras que superan el 100 por 100 del consumo estimado y que constituye el motivo más frecuente de las reclamaciones efectuadas por los usuarios. Estas reclamaciones se remiten a la Comunidad de Madrid para ser incorporadas al expediente informativo abierto por el gobierno regional.

Oficina Municipal de Información al Consumidor

Campaña de Información sobre facturación eléctrica

Edificio de Servicios Municipales “El Caserón”. Tel.: 91 659 71 37

Notificación colectiva, exposición pública y periodo de cobranza del Impuesto sobre Vehículos de Tracción Mecánica

Hasta el 15 de mayo estarán puestos al cobro, en período voluntario, los recibos correspondientes al ejercicio 2009 del referido tributo. Dichos recibos podrán hacerse efectivos en la Recaudación Municipal, sita en la Plaza de la Iglesia núm. 7 de esta localidad, así como en las sucursales de Cajamadrid, bancos y demás cajas que a continuación se citan, siempre que, en el caso de las entidades financieras, se aporte el aviso de pago enviado por el Ayuntamiento.

Transcurrido el plazo señalado, si no hubiere satisfecho la deuda tributaria, se procederá al cobro en periodo ejecutivo con los recargos correspondientes, devengándose intereses de demora hasta la fecha de su ingreso en la Tesorería, conforme a lo previsto en los artículos 26 y 28 de la Ley 58/2003, de 17 de diciembre, General Tributaria.

Los contribuyentes podrán hacer efectivas sus deudas dentro del período voluntario indicado en los siguientes lugares:

- Recaudación Municipal: en días laborables de 10,00 a las 14,00 horas y de 16,30 a las 19,30 horas, con excepción de los sábados.

- Sucursales de Caja Madrid.

- Entidades Colaboradoras: Banco de Santander, Ibercaja, Caja de Cataluña, Caixa de Pensiones de Barcelona, Banco de Sabadell, Banco de Andalucía, Banco Guipuzcoano, Banco Bilbao Vizcaya Argentaria, Banco Popular Español, Banesto, Caja de Ahorros de Ávila, Caja Duero, Unicaja, Caja Vital, Caixa Galicia y Caja Extremadura.

Para mayor comodidad, puede hacerse uso de la domiciliación bancaria de pagos cumplimentando el impreso que le será remitido, con la advertencia del cargo de las actualmente vigentes durante la segunda mitad del periodo establecido; las que se efectúen en el presente año 2009, surtirán efecto en el año 2010.



ORGANIZADO POR EL AYUNTAMIENTO Y LA ASOCIACIÓN 'PEDRO RODRÍGUEZ EL VIEJO Y FRANCISCA LA DE BÁRTULO'

El Maratón fotográfico por el Día Internacional de la Mujer ya tiene ganadores

Alvaro Rodríguez Mateo y Javier García Álvarez alcanzaron el primer y segundo premio, respectivamente, del Maratón Fotográfico de nuestra ciudad, con el que la asociación *Pedro Rodríguez el Viejo y Francisca la de Bártulo* y la Concejalía de Igualdad-Mujer conmemoraron la celebración del Día Internacional de la Mujer.

Dolores de Diego, concejala de Igualdad-Mujer, y representantes de la asociación *Pedro Rodríguez el Viejo y Francisca la de Bártulo* entregaron las estatuillas con las que se reconocen los dos premios de fotografía, en el transcurso de un acto celebrado el pasado 23 de mar-



Los ganadores del premio de esta primera edición del Maratón Fotográfico, junto a la concejala de Igualdad-Mujer, Dolores de Diego.

zo, en la Biblioteca Central, lugar donde se encuentran expuestas al público las imágenes más destacadas de este Maratón.

El I Maratón Fotográfico, organizado por ambas entidades para conmemorar el Día Internacional de la Mujer, con las líneas argumentales de *Mujer y Deporte* y *Mujer y Espacio Urbano*, ha sido la primera iniciativa de este tipo convocada por ambas instituciones. El acto de entrega de premios ha clausurado, también, el programa conmemorativo con los que el Ayuntamiento, a través de la Concejalía de Igualdad-Mujer, celebró esta fecha histórica.

CHARLA INFORMATIVA SOBRE LOS DERECHOS LABORALES DE LA MUJER

Contratos laborales, cómo actuar en caso de despido y maternidad o en qué plazo debe solicitarse el subsidio de paro son interrogantes y conocimientos sobre los que girará la charla informativa organizada para el próximo 15 de abril por la Asesoría Jurídica Municipal de la Delegación de Igualdad-Mujer.

La charla forma parte de una serie de iniciativas para divulgar los derechos que la mujer tiene en el campo laboral como una forma más de seguir avanzando en "la igualdad de trato entre hombres y mujeres y en la corrección de las diferencias salariales; la igualdad de oportunidades en el empleo, o la promoción profesional" señala Dolores de Diego, concejala de Igualdad-Mujer. Esta conferencia la impartirá el asesor jurídico de la Delegación, en el centro sociocultural *Pablo Iglesias*, el próximo 15 de abril, a las 17,30 horas de la tarde.

ABIERTO EL PLAZO DE INSCRIPCIÓN HASTA EL PRÓXIMO 14 DE ABRIL SALIDA CULTURAL CON LA CONCEJALÍA DE IGUALDAD A LA PINTURA DE MAURICE DE VLAMINCK

La Concejalía de Igualdad-Mujer oferta, entre su programación de actividades, una salida cultural para visitar la exposición *Maurice de Vlaminck, un instinto fauve* el próximo 21 de abril. El plazo de inscripción finaliza el 14 de abril y está prevista la celebración de un sorteo en caso de que las solicitudes superen las plazas previstas.

La muestra está organizada por la Fundación CaixaForum y recoge obras del periodo vanguardista del autor, anterior a la Primera Guerra Mundial. Maurice de Vlaminck renueva la pintura dentro de la vanguardia europea de inicio del siglo XX. Las obras de esta exposición definen los temas más afines al autor como el paisaje, la naturaleza y el retrato.

Salida cultural

"Maurice de Vlaminck, un instinto fauve"
Fundación La CaixaForum
21 abril 2009
Precio: Entrada al centro
Inscripciones hasta el 14 abril 2009
Sorteo: 15 abril
Lista admitidas: 16 abril



El Gran Pulmón Verde del norte de Madrid Parque de Dehesa Vieja

*50 Hectáreas. 8.000 árboles
y 450.000 arbustos*

Vegetación autóctona

Un Estanque

Riego con agua reciclada

Pistas deportivas y carril bici

Zonas infantiles y de recreo



clear: imagine

[Creando futuro]



AYUNTAMIENTO DE
SAN SEBASTIÁN DE LOS REYES

www.sstreyes.org · w
www.sstreyes.org · w



salud

UN SERVICIO MUNICIPAL PARA EDUCAR EN TORNO A LA SEXUALIDAD Y LA ANTICONCEPCIÓN

20 años de trabajo de la consulta joven de Salud

Los jóvenes de San Sebastián de los Reyes tienen en la consulta joven un aliado a quién consultar las dudas que pueden surgir en torno a la sexualidad y la anticoncepción. Responde a todas estas preguntas delicadas desde hace 20 años y desarrolla estrategias para educar en salud en dos campos: la prevención con acciones de información y asesoramiento, así como el ámbito asistencial.

Se trata del único programa dirigido a adolescentes que existe en el municipio, cuyos objetivos generales son la disminución del número de embarazos en jóvenes, la detección precoz y prevención de infecciones de enfermedades de transmisión sexual y la promoción de la salud sexual en los jóvenes.

“Entendemos que, en muchas ocasiones, la vida sexual a estas edades no está planificada y puede conducir a situaciones de riesgo como son los embarazos y las enfermedades de transmisión sexual. Ésta es la respuesta municipal para reducir la vulnerabilidad del adolescente ante estos factores de riesgo”, explica María Luisa Suárez, concejala de Salud.

Entre estos factores, los expertos del servicio desglosan la utilización tardía de



Este servicio está dirigido a disminuir el número de embarazos no deseados y las enfermedades de transmisión sexual.

métodos anticonceptivos una vez iniciadas las relaciones coitales, las relaciones inestables espontáneas y poco planificadas, y la escasa asistencia a los servicios de planificación por desconocimiento o desconfianza en cuanto a la discrecionalidad.

Entre los jóvenes usuarios el conocimiento de este servicio municipal es un hecho. El pasado año registró más de 2.500 consultas personales, en paralelo a

la atención telefónica de 900 consultas más. Los motivos de atención más usuales son las revisiones de métodos anticonceptivos, un 36%; y las revisiones preventivas que constituyen el 20%.

Además, en la Consulta Joven se subraya un dato importante: 360 jóvenes han demandado anticoncepción postcoital, también durante el año pasado. “Esto supone”, señalan en este servicio, “el 34% de las mujeres que han acudido por primera vez por este motivo y que justifica que la labor educativa tras-

cienda de estas instalaciones municipales para llegar con acciones educativas y de formación en los institutos de enseñanza secundaria”.

Consulta Joven de Anticoncepción y Sexualidad

Centro Municipal de Servicios
C/ Federico García Lorca, s/n
Tel. 91 654 09 32
91 654 06 78

integración

COMIENZA

UN PROGRAMA DE ACTIVIDADES DE INTEGRACIÓN SOCIOLABORAL

La Concejalía de Inmigración ha iniciado un programa de actividades de Integración Sociolaboral dirigido a la población inmigrante. Los cursos se desarrollan en el Centro Municipal de Servicios en horario de mañana o tarde y se dirigen a proporcionar asesoramiento y orientación de carácter social y laboral y a la realización de itinerarios de inserción concretos para cada demandante. Además, esta oferta de la Concejalía de Inmigración contiene actividades de formación en talleres de autoempleo, informática e Internet, así como cursos de intermediación laboral.

Cursos de Integración Sociolaboral

Lunes, miércoles, viernes de 10 a 14 h. Martes y jueves de 16.00-20.00 h:

Centro Municipal de Servicios.
C/ Federico García Lorca, s/n

Información de cursos

Concejalía de Inmigración. Cita previa 91 654 08 22

PUEDA SOLICITARSE EN EL SERVICIO DE ATENCIÓN CIUDADANA DE NUESTRA CIUDAD

NUEVA TARJETA ACREDITATIVA DEL GRADO DE DISCAPACIDAD

El nuevo documento sustituye al existente y, como éste, sirve para acreditar el grado de minusvalía que se padece y contribuye a mejorar y simplificar las relaciones de los ciudadanos con la Administración Autonómica. Para solicitar la tarjeta es necesario tener reconocido un grado de minusvalía igual o superior al 33%.

Las solicitudes pueden presentarse en Servicio de Atención al Ciudadano, en el Registro de la Consejería de Familia y Asuntos Sociales de la Comunidad de Madrid, en sus Puntos de Información o en los Centros Base de Atención a Personas con Discapacidad de esta misma Consejería. De igual forma, la Comunidad de Madrid facilita la descarga de los impresos y su entrega telemática a través del sitio www.madrid.org. http://gestiona.madrid.org/i012_impresos/.

Concejalía de Servicios Sociales

Centro Municipal de Servicios. C/ Federico García Lorca, s/n. Tel. 91 654 08 22

Servicio de Atención Ciudadana

Edificio El Caserón. Plaza de la Constitución, 1. Tel. 91 659 71 03

Consejería de Familia y Asuntos Sociales

Alcalá, 63 (Madrid). Tel. 91 420 69 04

juventud

CAMPAMENTOS DE VERANO, NUEVAS TECNOLOGÍAS, PRODUCCIÓN MUSICAL...

Cursos y actividades organizadas por el Centro Joven Sanse

● **Intervención del Monitor de Ocio en campamentos de verano** (40 horas)

Taller que permitirá adquirir conocimientos y herramientas concretas para intervenir como monitor/a de ocio y tiempo libre en campamentos de verano. Disfrutarás con talleres, juegos, dinámicas y un montón de actividades más.

Fechas: Del 15 de abril al 3 de junio

Lugar: Centro Joven Sanse
Daniel Rodríguez

Horario: miércoles de 17,30 a 21,30. Precio: 36 €

● **Monitor especializado en animación con nuevas**

tecnologías (40 horas)

Monográfico que permitirá el conocimiento de actividades y técnicas para trabajar la animación sociocultural a través de las nuevas tecnologías. Se potenciará la creatividad y ayudará a conocer nuevas posibilidades en el campo de la animación sociocultural.

Fechas: Del 14 de abril al 2 de junio

Lugar: Centro Joven Sanse
Daniel Rodríguez

Horario: martes de 17,30 a 21,30. Precio: 36 €

● **Producción Musical** (30 horas)

Taller que permite aprender a

manejar software libre aplicado a la producción musical, para crear un estudio de grabación desde un ordenador personal.

Fechas: Del 16 de abril al 4 de junio

Lugar: Centro Joven Sanse
Daniel Rodríguez

Horario: jueves de 17,30 a 21,30. Precio: 27 €

ACTIVIDADES

Fiesta de la Primavera: viernes 17 de abril a las 19,30. Centro Joven. Actividad organizada en colaboración con jóvenes.

CONCIERTOS EN LA CAJABLANCAFE

Festival Djs Hip Hop: vier-

nes 3 de abril a las 22:00 horas. 12 de los mejores dj y grupos hip hop de la zona.

III Kedada Guitarramania:

sábado 4 de abril. Por tercer año consecutivo se convoca esta quedada del portal www.guitarramania.com, en el se realizarán actividades desde primeras horas de la mañana, y finalizando la jornada con un concierto de todos los participantes.

Video Forum 'Raíces Robadas'

sobre el desplazamiento forzado de jóvenes en Colombia. Participan Carmen Borja de ISI Argonauta, Vladimir Carrillo Roza de la Fundación Madrid Paz y Solidaridad y Asociación Redondo de la Asociación Entrepueblos y la Red Capicúa.

Viernes, 24 de abril a las 19,30 horas.

PROGRAMA DE ACTIVIDADES DE VERANO PARA JÓVENES DE LA COMUNIDAD DE MADRID

1. Actividades nacionales para jóvenes de 14 a 17 años:

Casi todas estas actividades son estancias en albergues o campamentos de 10 o 15 días. Todas las actividades tienen una práctica deportiva, artística o cultural se desarrollan durante el mes de julio y la primera quincena de agosto.

2. Actividades nacionales para jóvenes de 18 a 35 años:

Actividades deportivas: cursos de buceo, vela, parapente, vuelo sin motor, escalada senderismo. Se celebran desde los primeros días de julio hasta la primera semana de septiembre.

3. Actividades internacionales para jóvenes de 14 a 17 años:

Se ofertan 65 plazas en dos estancias de 10 días en Portugal y Berlín, con visitas culturales, actividades deportivas y excursiones en la naturaleza.

4. Actividades internacionales para jóvenes de 18 a 35 años:

Se desarrollan desde finales de julio a la primera quincena de septiembre, desde cursos de alpinismo en los Alpes, submarinismo en Portugal, Holanda en bici, rutas urbanas y de naturaleza en Italia, Noruega, Polonia, Francia, Grecia, Austria, etc. y como destinos fuera de Europa, China y Nueva York.

PREINSCRIPCIONES:

- Actividades para jóvenes de 18 a 35 años: 1, 2 y 3 de abril.

- Actividades para jóvenes de 14 a 17 años: 8, 11, 12, 13 y 14 de mayo.

LUGAR:

Centro joven Sanse "Daniel Rodríguez"

Avda. de Valencia, 3. 28700 San Sebastián de los Reyes.

Tel. 916 520 743 / 889. De martes a viernes de 12,00 a 14,00 y de 17,00 a 20,00 horas y lunes de 10,00 a 14,00 h.



El Plan Alquila llega a San Sebastián de los Reyes

La Comunidad de Madrid ha iniciado una Campaña de información sobre el Plan Alquila. El Plan es un servicio de gestión del alquiler que media entre propietarios e inquilinos. Se gestiona el contrato de alquiler desde su firma hasta la resolución, se media en caso de conflictos y se contrata un seguro que cubre durante 24 meses los impagos y desperfectos en las viviendas.

Durante los próximos días 1, 2 y 3 de abril se va a instalar un trailer informativo sobre el Plan Alquila, en el Recinto Ferial, frente al número 3 de la Avenida de Navarrodán. Recuerda que dispones de este servicio durante todo el año en el Centro Joven Sanse *Daniel Rodríguez*, Avenida de Valencia, 3, tels. 91652 08 89 / 91652 07 43. El horario es de 17,00 a 20,30 los lunes y miércoles, y los martes y jueves de 9,00 a 14,00 y viernes alternos.

Bases de los concursos de los carteles anunciadores de los encierros y de las fiestas del Cristo de los Remedios

CARTEL DE ENCIERROS

El tema será de libre elección, estará relacionado con el encierro de San Sebastián de los Reyes: su historia, tradiciones, evolución, momento actual, etc.

Los trabajos serán presentados y montados sobre tablero o bastidor o bien presentando un arte final. Sus dimensiones serán 50 cms. de ancho por 70 de alto. Se recomienda que el cartel excluya cualquier texto o tipografía sobre la imagen.

Premio: 1.200 euros

Únicamente se podrán presentar un máximo de dos obras por autor. Los trabajos se presentarán protegidos por una envoltura que cubra las dos caras, y estarán acompañados de un sobre cerrado que presente en su exterior el seudónimo del autor y la siguiente indicación: "CONCURSO ENCIERROS". Dicho sobre contendrá, en su interior, un segundo sobre con el nombre del artista, domicilio y teléfono.

Los interesados entregarán el cartel y la documentación exigida en la Oficina de Promoción, Turismo y Festejos, sita en la calle Real nº 84, 2ª Planta, de San Sebastián de los Reyes (Madrid). El plazo de presentación expira el 30 de abril a las 13,00 horas.

Los originales no premiados podrán ser retirados por el autor/a del 4 al 29 de julio. Aquellos que no hayan sido recogidos en dicho período, serán destruidos.

El jurado, cuyo presidente será el alcalde, o concejal en quien delegue, será elegido por miembros de la Comisión de Festejos, y emitirá su fallo dentro de los diez días siguientes a la terminación del plazo de admisión.

El trabajo premiado quedará en exclusiva propiedad del patrimonio municipal, y podrá ser reproducido en la forma y en los soportes que convengan al Ayuntamiento, reservándose el derecho de realizar las modificaciones que éste estime adecuadas.

El jurado es libre de rechazar aquellas obras que no reúnan las condiciones exigidas, así como dejar desierto el premio si los trabajos presentados no alcanzasen el nivel adecuado.

MÁS INFORMACIÓN EN LA OFICINA DE PROMOCIÓN, TURISMO Y FESTEJOS
(Tel.: 91-6238190, Fax 91-6521792 ó e-mail ofiturismo@ayuntamiento.sanse.info).

CARTEL DE FIESTAS

El tema será de libre elección, estará relacionado con las fiestas del Stmo. Cristo de los Remedios, de San Sebastián de los Reyes: su historia, tradiciones, evolución, momento actual, etc.

Los trabajos serán presentados y montados sobre tablero o bastidor o bien presentando un arte final. Sus dimensiones serán 50 cms. de ancho por 70 de alto. Se recomienda que el cartel excluya cualquier texto o tipografía sobre la imagen.

Premio: 1.200 euros

Únicamente se podrán presentar un máximo de dos obras por autor. Los trabajos se presentarán protegidos por una envoltura que cubra las dos caras, y estarán acompañados de un sobre cerrado que presente en su exterior el seudónimo del autor y la siguiente indicación: "CONCURSO FIESTAS". Dicho sobre contendrá, en su interior, un segundo sobre con el nombre del artista, domicilio y teléfono.

Los interesados entregarán el cartel y la documentación exigida en la Oficina de Promoción, Turismo y Festejos, sita en la calle Real nº 84, 2ª Planta, de San Sebastián de los Reyes (Madrid). El plazo de presentación expira el 30 de abril a las 13,00 horas.

Los originales no premiados podrán ser retirados por el autor/a del 4 al 29 de julio. Aquellos que no hayan sido recogidos en dicho período, serán destruidos.

El jurado, cuyo presidente será el alcalde, o concejal en quien delegue, será elegido por miembros de la Comisión de Festejos, y emitirá su fallo dentro de los diez días siguientes a la terminación del plazo de admisión.

El trabajo premiado quedará en exclusiva propiedad del patrimonio municipal, y podrá ser reproducido en la forma y en los soportes que convengan al Ayuntamiento, reservándose el derecho de realizar las modificaciones que éste estime adecuadas.

El jurado es libre de rechazar aquellas obras que no reúnan las condiciones exigidas, así como dejar desierto el premio si los trabajos presentados no alcanzasen el nivel adecuado.

MÁS INFORMACIÓN EN LA OFICINA DE PROMOCIÓN, TURISMO Y FESTEJOS
(Tel.: 91-6238190, Fax 91-6521792 ó e-mail ofiturismo@ayuntamiento.sanse.info).

'CABEZA DE VACA', JOYA DEL CINE
 Drama histórico que narra la odisea de este carismático
 expedicionario de la Conquista española, magistralmente
 interpretado por Juan Diego. Jueves 9 a las 22,40 h.



MIÉRCOLES 1

13,00 La aldea del Arce
 13,20 El patito feo
 13,50 El mundo secreto de A. Mack
 14,15 La cocina de Mikel Bermejo
 14,30 Mujer de madera
 15,15 Matrícula
 16,00 Atei
 20,00 Boletín informativo
 20,15 La aldea del Arce
 20,40 El patito feo
 21,05 El mundo secreto de A. Mack
 21,30 La cocina de Mikel Bermejo
 22,00 Matrícula
 22,35 Boletín informativo
 22,45 De compras por Sanse
 23,00 Frontera límite
 00,05 Mis enigmas favoritos

JUEVES 2

13,00 La aldea del Arce
 13,20 El patito feo
 13,50 El mundo secreto de A. Mack
 14,15 La cocina de Mikel Bermejo
 14,30 Mujer de madera
 15,15 Matrícula
 16,00 Atei
 20,00 Boletín informativo
 20,15 La aldea del Arce
 20,40 El patito feo
 21,05 El mundo secreto de A. Mack
 21,30 La cocina de Mikel Bermejo
 22,00 Matrícula
 22,30 Boletín informativo
 22,40 De compras por Sanse
 22,55 De Polo a Polo
 23,25 Cine: Babies



De compras por Sanse
 Lunes a viernes, 22,30 h.



Mis enigmas favoritos
 Miércoles, 23,55 h.

VIERNES 3

13,00 La aldea del Arce
 13,20 El patito feo
 13,50 El mundo secreto de A. Mack
 14,15 La cocina de Mikel Bermejo
 14,30 Mujer de madera
 15,15 Matrícula
 16,00 Atei
 20,00 Boletín informativo
 20,15 La aldea del Arce
 20,40 El patito feo
 21,05 El mundo secreto de A. Mack
 21,30 La cocina de Mikel Bermejo
 22,00 Matrícula
 22,35 Boletín informativo
 22,45 De compras por Sanse
 23,00 Raquel busca su sitio
 00,10 Zoombados

SÁBADO 4 Y DOMINGO 5

15,00 Noticias Norte
 15,30 Cine: Los peores años de nuestra vida
 17,15 Deportes de aventura
 17,45 Teknópolis
 18,15 Ciudades para el siglo XXI
 18,45 De Polo a Polo
 19,10 Reparto a domicilio
 20,00 Noticias Norte
 20,30 Raquel busca su sitio
 21,40 Mis enigmas favoritos
 23,00 Zoombados
 23,45 Hª de sexo de gente común

LUNES 6

13,00 La aldea del Arce
 13,20 El patito feo
 13,50 El mundo secreto de A. Mack
 14,15 La cocina de Mikel Bermejo
 14,30 Mujer de madera
 15,15 Matrícula
 16,00 Atei
 20,00 Boletín informativo
 20,15 La aldea del Arce
 20,40 El patito feo
 21,05 El mundo secreto de A. Mack
 21,30 La cocina de Mikel Bermejo
 21,55 Matrícula
 22,30 Boletín informativo
 22,40 De compras por Sanse
 22,55 Ciudades para el siglo XXI
 23,25 Reparto a domicilio

MARTES 7

13,00 La aldea del Arce
 13,20 El patito feo
 13,50 El mundo secreto de A. Mack
 14,15 La cocina de Mikel Bermejo
 14,30 Mujer de madera
 15,15 Matrícula
 16,00 Atei
 20,00 Boletín informativo
 20,15 La aldea del Arce
 20,40 El patito feo
 21,05 El mundo secreto de A. Mack
 21,30 La cocina de Mikel Bermejo
 22,00 Matrícula
 22,30 Boletín informativo
 22,40 De compras por Sanse
 22,55 Teknópolis
 23,30 Hª de sexo de gente común

MIÉRCOLES 8

13,00 La aldea del Arce
 13,20 El patito feo
 13,50 El mundo secreto de A. Mack
 14,15 La cocina de Mikel Bermejo
 14,30 Mujer de madera
 15,15 Matrícula
 16,00 Atei
 20,00 Boletín informativo
 20,15 La aldea del Arce
 20,40 El patito feo
 21,05 El mundo secreto de A. Mack
 21,30 La cocina de Mikel Bermejo
 22,00 Matrícula
 22,35 Boletín informativo
 22,45 De compras por Sanse
 23,00 Frontera límite
 00,00 Mis enigmas favoritos

JUEVES 9

13,00 La aldea del Arce
 13,20 El patito feo
 13,50 El mundo secreto de A. Mack
 14,15 La cocina de Mikel Bermejo
 14,30 Mujer de madera
 15,15 Matrícula
 20,00 La aldea del Arce
 20,25 El patito feo
 20,50 El mundo secreto de A. Mack
 21,15 La cocina de Mikel Bermejo
 21,45 Matrícula
 22,35 Boletín informativo
 22,15 De Polo a Polo
 22,40 Cine: Cabeza de vaca

VIERNES 10

13,00 La aldea del Arce
 13,20 El patito feo
 13,50 El mundo secreto de A. Mack
 14,15 La cocina de Mikel Bermejo
 14,30 Mujer de madera
 15,15 Matrícula
 20,00 La aldea del Arce
 20,25 El patito feo
 20,50 El mundo secreto de A. Mack
 21,15 La cocina de Mikel Bermejo
 21,40 Matrícula
 22,15 Boletín informativo
 22,15 Raquel busca su sitio
 23,23 Zoombados

SÁBADO 11 Y DOMINGO 12

15,00 Noticias Norte
 15,30 Cine: Adiós pequeña
 16,55 Deportes de aventura
 17,50 Teknópolis
 18,20 Ciudades para el siglo XXI
 18,45 De Polo a Polo
 19,15 Reparto a domicilio
 20,00 Noticias Norte
 20,30 Raquel busca su sitio
 21,40 Mis enigmas favoritos
 23,00 Zoombados
 23,55 Hª de sexo de gente común



Los peores años de nuestra vida
 Fin de semana, 15,30 h.

LUNES 13

13,00 La aldea del Arce
 13,20 El patito feo
 13,50 El mundo secreto de A. Mack
 14,15 La cocina de Mikel Bermejo
 14,30 Mujer de madera
 15,15 Matrícula
 16,00 Atei
 20,00 Boletín informativo
 20,15 La aldea del Arce
 20,40 El patito feo
 21,05 El mundo secreto de A. Mack
 21,30 La cocina de Mikel Bermejo
 21,55 Matrícula
 22,30 Boletín informativo
 22,40 Ciudades para el siglo XXI
 23,15 Reparto a domicilio

MARTES 14

13,00 La aldea del Arce
 13,20 El patito feo
 13,50 El mundo secreto de A. Mack
 14,15 La cocina de Mikel Bermejo
 14,30 Mujer de madera
 15,15 Matrícula
 16,00 Atei
 20,00 Boletín informativo
 20,15 La aldea del Arce
 20,40 El patito feo
 21,05 El mundo secreto de A. Mack
 21,30 La cocina de Mikel Bermejo
 21,55 Matrícula
 22,30 Boletín informativo
 22,45 Teknópolis
 23,10 Hª de sexo de gente común



Raquel busca su sitio
 Viernes, 22,15 h.



Adiós pequeña
 Fin de semana, 15,30 h.

MIÉRCOLES 15

13,00 La aldea del Arce
 13,20 El patito feo
 13,50 El mundo secreto de A. Mack
 14,15 La cocina de Mikel Bermejo
 14,30 Mujer de madera
 15,15 Matrícula
 16,00 Atei
 20,00 Boletín informativo
 20,15 La aldea del Arce
 20,40 El patito feo
 21,05 El mundo secreto de A. Mack
 21,30 La cocina de Mikel Bermejo
 22,00 Matrícula
 22,35 Boletín informativo
 22,45 Frontera límite
 23,40 Mis enigmas favoritos

ANUNCIOS POR PALABRAS

Los textos se deben dirigir, incluyendo nombre y apellidos, dirección completa, número de teléfono y localidad, a la dirección de correo electrónico: **malvarezt@ayuntamiento.sanse.info** o al Fax **91 654 88 86**

DEMANDA DE TRABAJO

Camarero con experiencia necesita trabajar. Tel. 606 068 347

Busco trabajo por h. mecanografiando documentos. Tel. 646 809 415

Señora responsable se ofrece para planchar a domicilio o cuidado de personas mayores. Tel. 669 212 745

Profesora con 10 años de experiencia, diplomada, licenciada, se ofrece para dar clases particulares de todas las asignaturas de Primaria, ESO y Bachiller de Letras, latín, Lengua, Filosofía, Economía. Tel. 658 463 359

Limpio casas por h. en Dehesa Vieja. Tel. 636 270 951

Joven necesita trabajar en limpieza de portales, casas, comunidades, oficinas, cuidado de niños, personas mayores. Mañana o tarde. Lorena. rloren82@hotmail.com Tel. 650 100 782

Chica responsable se ofrece para limpieza del hogar, cuidado de niños. Externa. María. Tel. 91 241 27 83

Chica se ofrece para trabajar por h. o jornada completa, limpieza del hogar, portales, cuidado de niños. Gina. Tel. 628 659 628

Señora responsable busca trabajo, manicura y pedicura o limpieza, de martes a sábado de 13 a 17h. Lunes jornada completa. Tels. 91 241 27 83 y 647 056 557

Señora responsable busca trabajo por h., limpieza, oficinas, plancha. Tel. 663 630 559

Señora responsable busca trabajo por h. o jornada completa y fines de semana en limpieza, cuidado de niños, personas mayores, plancha. Tel. 660 905 620

Chapista montador se ofrece jornada completa o por h. Tel. 686 639 344

Chico joven busca trabajo en hostelería, jardinería, cuidado de personas mayores. Tel. 663 174 787

Busco trabajo de 10 a 13h. a partir de las 15h. hasta cualquier h. de la noche, tareas del hogar, limpieza, cuidado de personas mayores. Experiencia. Tel. 649 589 801

Busco trabajo, ayudante de camarero, pastelería, jardinería, limpieza. Tel. 91 658 82 72

Busco trabajo, recepcionista, camarera, reponedora, limpieza, cuidado de personas mayores, niños. Margarita. Tel. 690 794 805

Cuido niños de 7 a 16,30 h. Tel. 634 041 218

Señora busca trabajo jornada completa o media, limpieza de casa, portales, cuidado de niños, personas mayores. Referencias. Tel. 646 388 793

Joven busca trabajo, jardinero, carpintero, albañil, alicatado, fontanero, escayola, pladur. Tel. 696 628 747

Señora busca trabajo jornada completa o media en limpieza. Referencias. Tel. 696 690 565

Si quieres tener tu casa limpia y tu ropa planchada llámame. Llinca. Tel. 666 396 171

Joven busca trabajo por h. Tel. 695 724 360

Chica responsable busca trabajo por h. por la mañana, limpieza de hogar, portales. Tel. 648 215706

Busco trabajo, martes y jueves mañana, lunes y miércoles tardes, limpieza de oficinas, locales, plancha. Experiencia. Tel. 677 366 648

Señora desea trabajar por h., cuidado de personas mayores, limpieza, plancha. Tel. 635 796 476

Chica con referencias, se ofrece para cuidado de niños, personas mayores por h. mañana o tarde, zona S. S. Reyes. M^a José. Tel. 669 805 381

Señora se ofrece para cuidado de niños, personas mayores, limpieza u otros, zona S. S. Reyes. Vicky. Tels. 91 653 58 38 y 699 638 591

Chica de 20 años con título de esteticista busca trabajo en zona de S. S. Reyes o Alcobendas. Tel. 646 534 541

Se ofrece chica de 22 años, para cuidar niños, a cualquier h. semana y fines de semana. Experiencia. Tel. 619 981 472

Arreglo ropa de vestir, bajos, pantalones, cambio de cremalleras. Económico. Tel. 620 228 435

Busco trabajo jornada completa o por h., experiencia en cocina, plan-

cha, limpieza, cuidado de niños. Referencias. Tel. 606 207 679

Señora busca trabajo, limpieza de portales, casa, cuidado de personas mayores. Referencias. Tel. 646 388 793

Busco trabajo martes y jueves a partir de las 10h., limpieza de portales, oficinas, casa. Tel. 669 919 658

Se ofrece chico responsable para ayudante de jardinero, camarero, construcción, limpieza, cuidado de personas mayores, fincas. Tel. 649 256 765

Joven de 19 años se ofrece para trabajar, jardinería, limpieza de almacenes, fincas, cuidado de personas mayores o cualquier oficio. Tel. 696 893 478

Chico responsable busca trabajo, jardinero, ayudante de energía solar con experiencia. Tel. 639 342 530

Chica busca trabajo, cuidado de personas mayores, plancha, limpieza de casa o empresas. Referencias. Tel. 635 194 976

Chico busca trabajo, electricista de primera o mantenimiento. Tel. 667 369 140

Joven se ofrece para trabajar, reponedor, mozo de almacén, manipulador, aprendiz. Tel. 685 391 888

Busco trabajo por la mañana, limpieza de casa, oficinas, con carnet de conducir. Tel. 690 940 600

Señora sería busca trabajo por h. o jornada completa, limpieza, plancha. Tel. 663630 559

Señora responsable busca trabajo por h. o jornada completa, limpieza, plancha, cuidado de niños, personas mayores. Tel. 660 905 620

Señora se ofrece para limpieza de casa, cuidado de niños, personas mayores. Referencias. Ligia. Tel. 638 468 100

Señora se ofrece para trabajar como ayudante de cocina, cuidado de niños, limpieza de casa, oficinas. Referencias. Ximena. Tel. 638 468

Señora se ofrece para trabajar en labores de casa, cuidado de niños, limpieza de portales. Tel. 658 127 990

Me ofrezco para mantenimien-

to de jardines, podas, talas, paisajismo, limpieza de piscinas. Experiencia en todo tipo de máquinas. Referencias. Tel. 665 764 488

Profesora a domicilio, todos los cursos de ESO, Bachiller. Experiencia en Matemáticas, Física, Química, Tecnología. Precios y horarios a convenir. Tel. 617 982 718

Profesora con experiencia, da clases de ESO y Primaria. Tel. 669 919 887

Chica busca trabajo por h. o jornada completa, limpieza, plancha, cuidado de niños, personas mayores. Referencias. Tels. 650 171 311

Chico con experiencia se ofrece para mecánico, mozo de almacén. Disponibilidad. Tel. 626 375 093

Chica de 20 años con título de esteticista busca trabajo en zona de S. S. Reyes o Alcobendas. Tel. 646 534 541

Licenciada en empresariales, llevo contabilidades desde mi domicilio, colaboraría con señorías de la zona. Tel.699 623 549

Se ofrece chica responsable para limpieza, plancha, cuidado de niños. referencias y titulo de enfermería. Tel. 663 277 517

Plancha y costura, recojo la ropa en su domicilio y se la entrego lista para guardar. Consulte precios. Tel. 626 291 699

Señora responsable busca trabajo por h. o media jornada. cuidado de niños. Tels. 916 671 753 y 607 317 492

Señora se ofrece para trabajar jornada completa, por h. o noches, cuidado de niños, personas mayores, plancha, reponedora. Tel.638 126 961

Señora busca trabajo por h. o media jornada, limpieza de hogar, portales, oficinas, cuidado de niños. Experiencia. Tel. 620 754 334

Chica de 35 años busca trabajo por h. en limpieza y plancha. Referencias. Tel. 664 029 812

Señora con experiencia busca trabajo 2 días a la semana, limpieza o solo plancha, mañana o tarde. Tel. 605 792 545

Señora se ofrece para trabajar

ANUNCIOS POR PALABRAS

por la tarde, limpieza, cuidado de niños o lo que surja. Experiencia. Tel. 600 032 199

Me ofrezco para mantenimiento de limpieza, repartidor, mensajero, mozo de almacén o cualquier trabajo. Paúl. Tel. 636 069 378

Chico joven con experiencia busca trabajo, jardinero, mantenimiento de chalets. Tel. 617 755 865

Chica busca trabajo por h. o media jornada, limpieza, portales, plancha, cuidado de niños. Referencias. Tel. 663 696 719

Señora busca trabajo por h. o media jornada, limpieza, plancha, limpieza de portales. Tel. 663 400 641

Chica responsable se ofrece para trabajar por h. o jornada completa, cuidado de niños, personas mayores, sabiendo cocina sencilla. Referencias. Tel. 608 887 734

Se hacen trabajos gráficos, planos, limpieza, plancha o lo que convenga. Tel. 662 639 666

Señora responsable busca trabajo de lunes a viernes, jornada completa o por h., residencias, restaurantes, limpieza de casa, plancha. Urge. Tels. 91 261 24 46 y 671 062 361

Busco trabajo, reponedor, panadero, chapista, desabollador, jardinero, carnet CB. Tel. 680 219 722

Señora se ofrece para trabajar por h. o jornada completa, limpieza de casa, portales, cuidado de niños. Experiencia. Erika. Tel. 666 294 550

Joven con carnet de conducir, desea trabajar, reponedor, mozo de almacén, limpieza de casa, cuidado de personas mayores, ayudante alicatador, frutería. Cristóbal. Tel. 666 294 550

Jardinero se ofrece para trabajar, cortar césped, mantenimiento, conductor. Tel. 600 354 804

Se ofrece señora para limpieza de casa lunes a viernes de 9 a 15h., S. S. Reyes o Alcobendas. Informes. Tel. 91 667 78 09

Solicito trabajo por la mañana, 4h., repartidor de publicidad con vehículo propio, peón en congelados. Reponedor. Experiencia. Tel. 634 039 214

Busco trabajo por la mañana, carnet B1 y furgoneta, fontanero, electricista, albañilería. Tel. 662 134 486

Señor responsable se ofrece para pinturas en general y decorativa, 20 años de experiencia. Referencias. Tel. 660 602 79

Señora busca trabajo de lunes a viernes de 15 a 20h. Tel. 689 321 717

Profesor de idiomas y artes marciales da clases privadas a domicilio, Inglés, Francés, Italiano, Chino, Japonés, Tarkondo, Aikido. Tel. 695 365 067

Señora responsable busca empleo en limpieza. Jornada completa o media. Referencias. Tel. 696 690 565

Busco trabajo por h. por la mañana en tareas domésticas. S. S. Reyes o Alcobendas. María. Tel. 610 032 216

Chica se ofrece como dependienta, camarera, plancha, cuidado de niños. Tel. 696 185 165

Señora responsable, busca trabajo para planchar. Tel. 661 139 655

Se ofrece chica responsable terminando la carrera de Terapia Ocupacional para cuidar, rehabilitar y funciones para personas mayores, niños. Arián. Tel. 659 393 241

Profesor de Inglés, clases de apoyo y recuperación, todos los niveles, horario a convenir tardes. Tel. 618 950 345

Peluquera con experiencia, busco trabajo por la mañana, libre de lunes a viernes, especialista en corte de caballeros, señoras, no realizo trabajos técnicos, puedo trabajar por h. o a porcentaje. Llamar mañanas o noches. Tel. 91 654 01 91

Busco trabajo de administrativa, secretaria, limpio casas, plancho. Alcobendas o S. S. Reyes. Tel. 646 809 415

Señor de 30 años se ofrece como conductor de vehículos pesados, mecánico industrial, experiencia en fábrica textil. Seriedad. Oliver. Tel. 696 901 687

Señorita busca trabajo por h. o jornada completa por la mañana, Referencias. Tel. 687 137 782

Profesora con 17 años de experiencia imparte clases de apoyo para ESO. y Bachillerato, preparación Selectividad. 10€. h. Gema. Tel. 678 416 817

Clases de Química, Física,

Matemáticas, Inglés, Estadística y Q. Orgánica. Tel. 675 669 759

Mujer, busca empleo, telefonista, teleoperadora, grabadora de datos, recepcionista o apoyo en general oficina. Jornada intensiva mañanas o parcial mañanas. Tel. 654 387 102

OFERTA DE TRABAJO

Se precisa cocinero con experiencia en catering, elaboración de nuevas recetas y como 2º jefe de producción. Enviar CV. Fax. 91 659 20 21

Se necesita asistente de lunes a jueves, de 16 a 20 h., sabiendo planchar, y limpieza de casa. 400€. Zona Plaza Norte. Tardes. Tel. 91 653 11 56

Buscamos agentes inmobiliarios. Edad 35-55 años. Proceso de selección mediante seminario gratuito, 91 652 87 09.

Se necesita asistente de lunes a jueves, de 16 a 20h. sabiendo planchar y limpieza de casa. 400€. Zona Plaza Norte. Llamar tardes. Tel. 91 653 11 56

Si te gusta la cosmética, te ofrecemos oportunidad de negocio propio, formación a cargo de la empresa, horario flexible. Llamar mañanas. Tel. 649 564 895

Centro de estudios de Alcobendas selecciona titulados y estudiantes universitarios de últimos cursos, para impartir clases de Ciencias, Matemáticas, Física, Química. Enviar CV a trabajo@ensenarte.es

Se necesita educadora infantil para escuela en Alcobendas. Tel. 91 662 56 28

Se precisan agentes comerciales a comisión, para promocionar la venta de páginas Web a medida para Comercios, Autónomos y PYMES. Dedicación parcial o completa, horario libre. Tel. 605 916 233

Se necesitan Diplomados en Magisterio con la especialidad de Inglés para colegio en Alalpardo, cerca de Algete. Enviar CV a info@colegioarula.com Tel. 91 620 51 98

Se precisa educadora Infantil con título para escuela en Alcobendas. Tel. 91 662 56 28

Busco señora para limpieza y plancha lunes, miércoles y vier-

nes 2 h. cada día. 160€. mes. Experiencia. Llamar a partir de las 18h. Susana. Tel. 615 682 709

ALQUILER DE VIVIENDAS

Apartamento para dos personas en chalet unifamiliar en urb. Fuente del Fresno, con acceso directo al jardín y piscina, 2 habitaciones –sin muebles–, cocina con electrodomésticos, baño, armario empotrado, garaje, 2 mensualidades de fianza, alquiler mínimo 1 año, 650€ mensuales todo incluido. Tel. 656 807 130

Habitación a chicas en casa compartida en S. S. Reyes, zona Rosa Luxemburgo. 315€. Tel. 696 234 758

Alquilo o vendo apartamento en La Manga del Mar Menor, residencial Venezia GOLF, 1 habitación, baño, salón, cocina, terraza, vista al mar alquiler consultar, venta 160.000€. tiene hipoteca de 70.000€. con mensualidad de 600€. subrogable. Tel. 616 038 656

Piso amueblado, 3 habitaciones, salón, cocina con electrodomésticos, gas natural, zona céntrica de S. S. Reyes. Tel. 607 800 601

Piso bajo de 60 m2, 2 habitaciones, semiamueblado, calefacción gas natural. 800€. Tel. 685 182 573

Habitación a pareja, señora o señorita latina, trato familiar, cerca de Plaza de la Fuente. Tels. 91 652 68 81 y 606 172 580

Habitación en c/ Real, cerca parada bus. Tel. 637 151 336

Piso frente al parque de la Marina, 3 habitaciones, baño, salón, cocina con electrodomésticos, calefacción central, agua fría y comunidad incluido, bien comunicado. 900€. Tels. 91 268 50 80 y 618 054 043

Habitación en el centro de Alcobendas, persona sola o matrimonio. Lugar tranquilo. Tel. 646 332 981

Habitación en c/ Real. Tel. 626 694 276

Apartamento en Cala Finestrat, 1 habitación, garaje, piscina, terraza. Fines de semana, puentes, Semana Santa. Buen precio. Tel. 652 085 365

Galicia apartamento a pie de playa, equipado, 2 habitaciones, aire acondicionado, zona tranqui-

la, todos los servicios, parque, pista de patinaje, puerto pesquero. Semana Santa 250€. También se alquila verano. Tel. 654 557 740

Habitación con TV, calefacción, ambiente tranquilo. Tel. 626 777 331

Habitación a mujer en piso compartido. Buena comunicación. Tel. 91 652 91 97

Habitación para hombre, cerca metro y bus. A convenir. Tels. 91 652 78 35 y 636 553 785

Habitación en S. S. Reyes, cerca de metro Reyes Católicos, a partir de 01/04/09. Tel. 667 239 571

Habitación amueblada a chicas y chicos Tel. 91 653 44 97

Habitación a chica en casa compartida. 315€. Tel. 696 234 758

Piso zona Dehesa, 3 habitaciones, 2 baños, cocina amueblada con electrodomésticos, aire acondicionado, garaje, trastero, solarium, zonas verdes, bien comunicado. Tel. 610 501 280

Casa en Asturias, Berguño, Cangas del Narcea, puentes, fines de semana, vacaciones, 2 habitaciones, baño, salón, cocina envío foto por e-mail nelusito@yahoo.es. Tel. 679 724 411

Piso de 70 m2, c/ Cristo de los Remedios 3º, 3 habitaciones, cocina, baño, salón, terraza, aire acondicionado. 650€ y mes de fianza. Tels. 646 280 985 y 639 043 736.

Piso en S. S. Reyes, zona plaza de toros próximo a metro, 1º exterior, 2 habitaciones, salón independiente, terraza. 700€. Tel. 91 651 63 31.

Habitación con terraza a chica no fumadora en piso compartido, S. S. Reyes. a 5' de metro y cercanías. 340€. Ana. Tel. 654 716 612.

Casa de pueblo en Villaseca de Uceda, a 50 km. de Madrid, fines de semana o vacaciones, ambiente tranquilo, 3 habitaciones, 2 baños, cocina amueblada, calefacción, Tels. 91 315 69 99 y 609 306 231

COMPRA VENTA DE VIVIENDAS

Vendo piso de 90 m2, 3 habitaciones, 2 baños, 1ª planta, refor-

mado. Isabel. Tel. 695 182 371

Vendo piso, avda. Castilla la Mancha, reformado para entrar, 120 m2, 3 habitaciones, 2 baños, piscina comunitaria, garaje incluido. 360.000€. No negociables. No agencias. Tel. 616 038 656

Vendo apartamento en S. S. Reyes, salón, cocina amueblada, habitación con armario empotrado, baño, terraza, garaje, trastero, tarima, aire acondicionado, calefacción individual, 3 años, luminoso, cerca metro. 198.500€. Tel. 686 923 573

Vendo piso bajo de 50 m2, zona parque blanco, 2 habitaciones, baño, necesita reforma. 138.243€. Tel. 636 499 349

Vendo piso zona Erosky, 100 m2. 3 habitaciones, ascensor, garaje, trastero, antigüedad 8 años. 278.000€. Tel. 649 731 483

Vendo piso zona Marqués de la Valdavia, 4ª. planta sin ascensor, 3 habitaciones, 1 baño, exterior, reformado, mejor ver. 174.293€. Tel. 647 948 809

Vendo piso zona plaza de toros, 2ª. planta, 2 habitaciones, baño, necesita reforma. 137.000€. Tel. 692 183 842

Vendo piso en Alcobendas, 3ª planta. 78 m2. 3 habitaciones, necesita reforma, proyecto de ascensor aprobado. 180.000€. Tel. 625 052 803

Vendo chalet adosado en Alcobendas, 225 m2, 5 habitaciones, 2 en suite, 3 baños, 2 aseos, 2 salones, 7 armarios empotrados, trastero, 2 plazas de garaje, patio, piscina, 24€ comunidad, a 5' de metro, hipoteca concedida. Mejor ver. Tel. 626 425 489

Vendo piso en Santander, 112 m2, 3 habitaciones, baño, cocina, vestíbulo, salón con mueble a medida, alarma, puerta acorazada, climalit, calefacción, suelos madera. 222.000€. Tel. 91 651 74 28

TERRENOS Y LOCALES

Alquilo despacho sanitario dentro de clínica de fisioterapia y podología, para ejercer la psicología, dietética y nutrición, terapia ocupacional, traumatología, se incluye servicio de recepción y limpieza. Horario de mañana. Tel. 91 229 54 90

Vendo plaza de garaje, avda. Navarrodan. 24.000€. Tel. 659 034 260

Alquilo plaza garaje, frente a centro comercial Alegra. Tel. 646 809 415.

Alquilo plaza de garaje, c/ María Blacard c/ V Beatriz Galindo, cerca de OperCor Dehesa Vieja, coche 70€, moto 35€. David. Tel. 636 369 197

Alquilo plaza de garaje, zona Dehesa Vieja.75€. Negociables. Tel. 639 435 434

Alquilo plaza de garaje, c/ Vizcaya, esquina Maximiliano Puerro de Tel. Tels. 91 654 03 13 y 679 826 230

Alquilo plaza de garaje para coche y moto, avda. Madrid, S. S. Reyes. Tel. 91 651 62 58

Alquilo plaza de garaje, Dehesa Vieja, c/ José Hierro con avda. Tenerife. 70€, vigilancia 24 h. y cámaras de seguridad. Tel. 659 826 957

Alquilo plaza de garaje, frente Centro Comercial Alegra, S. S. Reyes. Tel. 646 809 415

Alquilo plaza moto. Chaparral, Plaza de la Fuente. 45€. Tel. 685 336 823

Alquilo plaza de garaje, zona Dehesa vieja, c/Alonso Zamora Vicente, también por 1 ó 2 días. Tardes 619 939 999

Alquilo plaza de garaje en c/ María Santos Colmenar. Económica. Tel. 607 848 802

VARIOS

Vendo Renault Clío Community 102, 16 v., 75 cv, año 2006, 33.000 km., gris plata. Muy cuidado. 5.500€. Tels. 626 396 967 y 678 177 389

Regalo un mueble de cajones por la compra de un canapé abatible. 80€. para cama de 90. Tel. 627 394 280

Deportista local busca Sponsor a nivel regional y nacional. Tel. 616 801 973

Vendo chaqueta SNOW BILABONG, 50€. Llamar tardes. Tel. 619 939 999

Vendo ordenador portátil 15 pulgadas, procesador, Intel 1,4 GHZ, memoria Ram 632 MB, disco duro 37,2 GB, lector de tarjetas, altavo-

ces, micrófono, colector de impresora. 175€. Tel. 91 653 09 58

Vendo micrófono para persona operada de laringe, sin usar. Tel. 626 065 377

Necesito que me regalen por favor sofás y enseres de casa. Tel. 663 277 517.

Necesito sofá de 3 plazas de 2ª mano y muebles de salón. Tel. 619 391 765

Vendo impresora seminueva, solo imprime en negro, vendo trío infantil para niño de 2 ó 3 años. A convenir. Tel. 667 876 977

Vendo tumbona de rejilla con ruedas, mampara de 1,60 cm. Blanca. Tel. 91 651 90 38

Vendo chaquetón de piel de zorro. A convenir. Tel. 645 372 032

Vendo bicicleta estática de Spining, seminueva 2 h. de uso 150€. y otra elíptica. Perfecto estado 130€. juntas 260€. Tel. 609 057 137

Vendo vestido de novia antiguo, tengo fotos. A convenir, posibilidad de regalar velo y guantes. Tel. 91 654 01 91

Vendo cámara digital, a estrenar, marca Olympus modelo M1040 - 10 MP. Tel. 91 229 75 61

Vendo Nintendo Wii, poco uso, 2 mandos, Wiisport, supermario, Warioland, y accesorios para Wiistport, 225€. Tarjetas de memoria Microsd de 2 GB a 4€. Tel. 91 261 29 81

Vendo estructura de cama-diván de 208 x 90 cm con colchón de 90 x 200 cm y somier de láminas, 60€, cama niño extensible de pino con colchón 200 x 80 cm adaptable 40€. Tel. 625 086 572

Vendo de SEAT 1500 piloto trasero + un regulador de tensión nuevos, 40€.Regalo un visel vifarro. Tel. 629 576 972

Vendo vestido de novia, talla 38-40 color: blanco roto, regalo velo y cancán, armario dormitorio color cerezo. 300€ cada cosa. Tel. 653 457 706

Vendo objetos antiguos, muebles, libros, fotos, documentos y otros. Paco. Tel. 607 503 954

Vendo taxi por jubilación, libre viernes impar. Tel. 686 258 669

Vendo caldera de gasóleo Ferroli funcionando, con depósito homologado de 1.000 litros. Buen estado. Todo 500€. Tel. 91 654 67 58

direcciones de interés

AYUNTAMIENTO

Servicio de Atención Ciudadana

Plaza de la Constitución, 1
Tel. 91 659 71 00

Archivo Municipal

Plaza de la Constitución, 1
Tel. 91 659 71 00

Servicios

Administrativos

Plaza de la Constitución, 1
Tel. 91 659 71 00

Oficina de Promoción y Turismo

C/ Real, 84
Tel. 91 623 81 90



SERVICIOS MUNICIPALES

DEPORTES

Oficina Municipal de Deportes

Polideportivo Municipal
Dehesa Boyal
Avda. Navarrodán, s/n
Tel. 91 651 48 85

BIBLIOTECAS MUNICIPALES

Biblioteca Central

Plaza de Andrés Caballero, 2
Tel. 91 261 64 80 / 3

Plaza de la Iglesia

Plaza de la Iglesia, 4
Tel. 91 659 71 35

Claudio Rodríguez

Avda. Maximiliano
Puerro del Tell, s/n
Tel. 91 654 09 00

SERVICIOS ECONÓMICOS

Plaza de la Iglesia, 7
Tel. 91 659 71 00

CONSUMO O.M.I.C.

Plaza de la Constitución, 1
Tel. 91 659 71 37

CULTURA-UNIVERSIDAD POPULAR

Centro Pablo Iglesias

Avda. Baunatal, 18
Tel. 91 658 89 92

Escuela Municipal de Música y Danza

Paseo de Guadalajara, 9
Tel. 91 651 97 47

Museo Etnográfico 'El Caserón'

- Edificio de Servicios Municipales "El Caserón"
- Plaza de la Constitución, s/n
- Tel. 91 625 88 52
- **CANAL NORTE TV**
- C/ Formentera, 9
- Tel. 91 652 75 23
- **DESARROLLO LOCAL**
- **Centro Municipal de Empresas**
- Avda. Cerro del Águila, s/n
- Tel. 91 663 79 09
- **EDUCACIÓN E INFANCIA**
- **Centro Sociocultural Pablo Iglesias**
- Avda. Baunatal, 18
- Tel. 91 658 89 90
- **Escuela Infantil Las Cumbres**
- Avda. de Andalucía, s/n
- Tel. 91 651 86 68
- **Escuela Infantil La Locomotora**
- Avda. de Pontevedra, 2
- Tel. 91 654 72 81
- **JUVENTUD**
- **Centro Joven Sanse 'Daniel Rodríguez'**
- Avda. Valencia, 3
- Tel. 91 652 08 89
- **CENTRO DE EDUCACIÓN Y GESTIÓN MEDIOAMBIENTAL**
- Avda. Tenerife, 7
- Tel. 91 659 17 63
- **Centro de Naturaleza**

'Dehesa Boyal'

Avda. Navarrodán, s/n
Tel. 91 652 94 89
Fax 91 652 63 72

MUJER

Casa de la Mujer

Avda. Baunatal, s/n
Tel. 91 653 02 69 / 88

SALUD

Centro Municipal de Servicios

C/ F. García Lorca, s/n
Tel. 91 654 06 78

INMIGRACIÓN

Centro Municipal de Servicios

C/ F. García Lorca, s/n
Tel. 91 654 05 32

PERSONAS MAYORES

Centro Municipal de Personas Mayores
C/ Benasque, c/v C/ Canal de Isabel II
Tel. 91 653 97 06

PROTECCIÓN CIUDADANA

Policía Local

C/ Real, 97
Tel. 91 651 33 00

Protección Civil

C/ Real, 97
Tel. 91 663 77 13

EMPRESA MUNICIPAL DE SUELO Y VIVIENDA (EMSV)

C/ Acacias, 6, Local, B
Tel. 91 659 07 17

PARTICIPACIÓN Y COOPERACIÓN ACTÚA

C/ Dos de Mayo, 6
Tel. 91 659 39 40

SERVICIOS SOCIALES

Centro Municipal de Servicios

C/ F. García Lorca, s/n
Tel. 91 654 03 76

ATENCIÓN CIUDADANA

Centro de Barrio Los Arroyos

Pº de Guadalajara
Tel.: 91 651 70 66

1ª
Quincena de
marzo

FARMACIAS DE GUARDIA

- **Día 1** C/ Mercedes Izquierdo, 3 (De 9,30 a 23,00) y Avda. España, 48 (De 23,00 a 9,30)
- **Día 2** C/ Mercedes Izquierdo, 3 (De 9,30 a 23,00) y Avda. España, 48 (De 23,00 a 9,30)
- **Día 3** C/ Mercedes Izquierdo, 3 (De 9,30 a 23,00) y Avda. España, 48 (De 23,00 a 9,30)
- **Día 4** Avda. España, 48 (De 9,30 a 9,30) • **Día 5** C/ Mercedes Izquierdo, 3 (De 9,30 a 23,00) y Avda. España, 48 (De 23,00 a 9,30) • **Día 6** C/ Mercedes Izquierdo, 3 (De 9,30 a 23,00) y Avda. España, 48 (De 23,00 a 9,30) • **Día 7** C/ Mercedes Izquierdo, 3 (De 9,30 a 23,00) y Avda. España, 48 (De 23,00 a 9,30) • **Día 8** C/ Mercedes Izquierdo, 3 (De 9,30 a 23,00) y Avda. España, 48 (De 23,00 a 9,30) • **Día 9** C/ Mercedes Izquierdo, 3 (De 9,30 a 23,00) y Avda. España, 48 (De 23,00 a 9,30) • **Día 10** C/ Mercedes Izquierdo, 3 (De 9,30 a 23,00) y Avda. España, 48 (De 23,00 a 9,30) • **Día 11** C/ Mercedes Izquierdo, 3 (De 9,30 a 23,00) Avda. España, 48 (De 23,00 a 9,30) • **Día 12** C/ Mercedes Izquierdo, 3 (De 9,30 a 23,00) y Avda. España, 48 (De 23,00 a 9,30) • **Día 13** C/ Mercedes Izquierdo, 3 (De 9,30 a 23,00) y Avda. España, 48 (De 23,00 a 9,30) • **Día 14** C/ Mercedes Izquierdo, 3 (De 9,30 a 23,00) y Avda. España, 48 (De 23,00 a 9,30) • **Día 15** C/ Mercedes Izquierdo, 3 (De 9,30 a 23,00) y Avda. España, 48 (De 23,00 a 9,30)