



www.ssreyes.org

REVISTA INFORMATIVA Y DE SERVICIOS
DE SAN SEBASTIÁN DE LOS REYES

La Plaza

DE LA CONSTITUCIÓN

AÑO XXX 16 JUNIO 2009

NUEVO PLAN POR UNA CIUDAD VERDE

Se invertirán 10,5 millones de euros en la
conservación de parques y jardines





SUMARIO

La escuela infantil de Dehesa Vieja abre sus puertas en septiembre

Lo que hace unos meses era un proyecto se ha hecho realidad. El centro educativo infantil más grande de Sanse tiene como objetivo educar a los niños y conciliar la vida laboral de las madres. Se han invertido dos millones de euros. **Pág. 5**



Se abre el telón: los talleres de teatro exhiben sus obras en el Marsillach

Entre el 17 y 19 de junio el Teatro Auditorio Marsillach y el Pequeño Teatro abrirán sus puertas para acoger el trabajo que han desarrollado los alumnos de Artes Escénicas durante este curso. **Pág. 8**

El Ayuntamiento se pone manos a la obra

El objetivo es la mejora y el mantenimiento de las vías públicas y los espacios urbanos. Durante el segundo semestre del año el Consistorio acometerá diversas obras para acondicionar calles, refomar colegios, instituciones y centros deportivos. **Pág. 11**



Un convenio para que los mayores no olviden

El Ayuntamiento y la Fundación La Caixa han firmado un acuerdo para ampliar las plazas de la Unidad de Memoria, cursos sobre memoria preventiva, talleres de memoria terapéutica y atención a familiares y cuidadores. **Pág. 14**



Nuestra ciudad acoge la semifinal del Mundial de clubes sub-18

Después de que el Real Madrid goleara al Corinthians en el encuentro de cuartos de final disputado en nuestro estadio, la organización decidió que las semifinales fueran en Sanse. Además, toda la actualidad deportiva. **Pág. 22**

<i>Agenda</i>	4
<i>Escuela Dehesa Vieja</i>	5
<i>Medio Ambiente: Final del curso 'Huertos escolares'</i>	6
<i>Cultura: Muestra de los talleres de teatro 2009</i>	8
<i>Igualdad-Mujer: Familias monoparentales</i>	10
<i>Obras: Mejora y mantenimiento de Sanse</i>	11
<i>Cooperación: Ayuda a Honduras contra el Sida</i>	12
<i>Mayores: Más plazas para la Unidad de memoria</i>	14
<i>Plan de Conservación de Parques y Jardines</i>	18
<i>Desarrollo Local: Balance de la I Feria Virtual</i>	20
<i>Deportes: Mundial de clubes y actualidad</i>	22
<i>Nuestros vecinos: Anthony Blake</i>	24
<i>El Rincón de la Historia</i>	26
<i>Participación: Subvención para asociaciones</i>	28
<i>Programación de CN</i>	30
<i>Anuncios por palabras</i>	31
<i>Direcciones de interés</i>	34

Edita:

Ayuntamiento de San Sebastián de los Reyes

Alcalde-Presidente:

Manuel Ángel Fernández Mateo

Director de Comunicación:

Fernando Lara Navacerrada

Jefe de Sección de Medios de Comunicación:

Luis M. Candil Martín

Redacción:

Francisco Javier Medina, Javier Rangel

Auxiliares de Redacción:

Manuela Álvarez y M^a Carmen Castellanos

Fotografía:

Pedro Mancebo

PRODUCCIÓN EDITORIAL:

Ediciones Periodísticas Diez, S.L.

Directora General:

Mercedes García

Directora de Marketing:

Conchi García

Directora de Publicidad:

Sol Muñoz

Redactor jefe:

Juan Diego Tobajas

Redacción y Publicidad:

C/ Higuera, 3 ☎ 91 653 15 76 / 91 653 23 47 - S.S.R.R. Madrid

Distribución:

Apadix

Impresión:

Imprimex

Depósito Legal:

M. 36. 938-1979

Las opiniones vertidas en los artículos de esta publicación son únicamente responsabilidad de su autor/a y no necesariamente coinciden con la línea editorial de "La Plaza de la Constitución"

AGENDA

VERANOS CULTURALES

Primer Ciclo de Conciertos primavera-verano, 'música en la calle' Concierto Extraordinario: IX Encuentro de Bandas Joaquín Izquierdo

Sábado 27. Hora: 19,00 h
Plaza de la Constitución

XXIV MUESTRA DE MÚSICA TRADICIONAL

CANDEAL

Sábado 20 de junio. 22,00 h
Plaza de la Constitución

TTIRISANSE

Del lunes 29 de junio al viernes 3 de julio, 19,00 h.

CIERRE DE LOS CURSOS DEL CENTRO DE ESTUDIOS DE LA POESÍA

El lunes 22 de junio, a las 19,00 h en El Caserón.

NOCHE DE SAN JUAN

El 23 de junio en el Parque de La Marina, se recreará una plaza medieval con multitud de talleres, conciertos y actividades.

Martes 23 de junio. 20,30 h

Parque de La Marina

EXPOSICIONES

SALA MARTÍN CHIRINO

Planeta Amazonia, de Caja Madrid. Hasta el 26 de junio

SALA CLAUDIO RODRÍGUEZ

Cursos de la Universidad Popular: exposición de Escultura y Pintura. Del 15 al 26 de junio

INAUGURACION SALA DE

EXPOSICIONES DE LOS

ARROYOS

Exposición de pintura de Yolanda

Bragado. Del 15 al 30 de junio

BIBLIOTECAS MUNICIPALES

EXPOSICIONES (Del 1 al 30 de junio)

MIRANDO LAS ESTRELLAS

Selección de libros infantiles y juveniles sobre astronomía

Sala infantil-juvenil de las tres bibliotecas

CULTURA FRANCESA

!!! Libertad, Igualdad, Fraternidad !!! Selección de literatura, música y cine francés. Sala de adultos de las tres bibliotecas

EXPOSICIÓN FOTOGRÁFICA

"Érase una vez en un bosque de Madrid". Organizada

por GEDI y la colaboración del Ayuntamiento de San Sebastián de los Reyes
Hall Biblioteca Central
Del 30 de mayo al 15 de julio

CENTRO JOVEN SANSE 'DANIEL RODRÍGUEZ'

CHILL OUT

Todos los jueves y viernes de 20,00 a 24,00 h en la terraza de la cuarta planta del Centro Joven Sanse, a partir del 25 de junio.

CONMEMORACIÓN DEL V CENTENARIO DE LA IGLESIA DE SAN SEBASTIÁN MÁRTIR

Conferencia:

'Es mi dios la libertad: La Aventura de San Sebastián de los Reyes'

Por: D^a María del Carmen Cayetano Martín, Directora del Archivo Villa de Madrid y miembro del Instituto de Estudios Madrileños. Miércoles 17 de junio, 20,00 h
Sala de Prensa El Caserón

CENTRO CULTURAL BLAS DE OTERO

ELIZABETH DOLINSKA

Tango

Viernes 19 de junio
22,00 h. 5 €

CEREMONIA ENTREGA PREMIOS LITERARIOS "CENTRO CULTURAL BLAS DE OTERO"

En este acto se hará entrega de los premios correspondientes al XII Certamen de Poesía y X Certamen de Relato Breve.

Domingo 21 de junio

12,00 h. Entrada libre

SACRI DELFINO

Jazz, moderno con influencias de estilos argentinos (tango, milonga...)

Viernes 26 de junio

22,00 h. 5 €

EXPOSICIONES

Pintura

SIGLO XXI - Ahmad Al-Nabolsy

Del 19 de junio al 2 de julio.

Inauguración 19 de junio,

20,30 h.



'A xanela do Maxín', espectáculo del programa Ttirisanse 2009.

Programa de actuaciones TTIRISANSE 2009

	REAL VIEJA PEDRO COLMENAR	PZA. ANDRÉS CABALLERO	PZA. OBRADOIRO	PZA. CONCHA ESPINA	TEMPLETE URB. CLUB DE CAMPO
29 de junio	Pablo Noges La verbena de los niños	Marimba Marionetas Juan Sin Miedo	El bolsillo Teatro La caja cerrada	Pizzicato A todo trapo	A xanela do Maxín Chincha Rabincha
30 de junio	A xanela do Maxín Chincha Rabincha	Pablo Noges La verbena de los niños	Marimba Marionetas Juan Sin Miedo	El bolsillo Teatro La caja cerrada	Pizzicato A todo trapo
1 de julio	Pizzicato A todo trapo	A xanela do Maxín Chincha Rabincha	Pablo Noges La verbena de los niños	Marimba Marionetas Juan Sin Miedo	El bolsillo Teatro La caja cerrada
2 de julio	El bolsillo Teatro La caja cerrada	Pizzicato A todo trapo	A xanela do Maxín Chincha Rabincha	Pablo Noges La verbena de los niños	Marimba Marionetas Juan Sin Miedo
3 de julio	Marimba Marionetas Juan Sin Miedo	El bolsillo Teatro La caja cerrada	Pizzicato A todo trapo	A xanela do Maxín Chincha Rabincha	Pablo Noges La verbena de los niños

EDUCACIÓN PÚBLICA

EL AYUNTAMIENTO HA FINANCIADO EL CENTRO CON 2 MILLONES DE UROS

Todo listo para el comienzo del curso en la escuela infantil de Dehesa Vieja

Apenas hace unos meses, la parcela E-4.1 era sólo una referencia del proyecto de parcelación; hoy es la escuela infantil de Dehesa Vieja, el mayor centro de educación infantil del municipio.

Este centro, que entrará en servicio este próximo curso, se convierte en la quinta escuela infantil pública de San Sebastián de los Reyes y estará integrada en la Red de Centros de Educación Infantil de la Comunidad de Madrid. “Son unos momentos difíciles, pero el Ayuntamiento apuesta por unos servicios de calidad para todas las familias del municipio y está dispuesto a tomar cuantas medidas sean necesarias para fomentar la conciliación de la vida personal y laboral”, señaló el alcalde, Manuel Ángel Fernández Mateo, durante la visita que realizó para comprobar la finalización de las obras.

La inversión del proyecto, alrededor de 2 millones de euros, ha sido aportada en su integridad por las arcas municipales. Y en este presupuesto han sido incluidas la redacción del proyecto técnico, la urbanización de la parcela, la dirección de obra y la construcción.

Para Lorena Heras, concejala de Educación e Infancia, “los objetivos que pretendemos cubrir con esta escuela son básicamente dos: preparar a nuestros niños para lo que será su futuro educativo, con una pedagogía basada en el juego y que optimice su desarrollo. Y en segundo lugar, facilitar una incorporación progresiva de la mujer al mundo laboral, porque durante los horarios de trabajo los niños estarán no sólo atendidos, sino que se desarrollarán con una educación que está en manos de profesionales especializados”.

La escuela infantil está situada en una parcela de 5.000 metros cuadrados, situada en la calle Emilia Pardo Bazán, donde está situado

el acceso principal. La edificación se concentra alrededor de un patio central y en una sola planta, en la que se ubicarán 10 aulas, dos más de las que actualmente existen en el resto de las escuelas de este tipo que existen en la Comunidad de Madrid.

ZONA PARA JUEGOS Y JARDÍN.

En el acceso, se han habilitado dos zonas de aparcamiento, una para profesores y entrada de mercancías y otra para la recogida de niños. En la zona perimetral del edificio se concentran las zonas de juegos y jardín, diseñadas por los técnicos municipales y que el arquitecto, Alberto Martín, ha incluido en el proyecto.

El centro cuenta con una zona de servicios (cuarto de calderas, cuarto de basuras, lavandería, tendedero, cocina, despensa, aseos); una zona de administración (sala de profesores, dirección, administración, biblioteca, despacho de atención temprana, y aseos); una zona de aulas para niños de 0-1 años, de 1-2 años, y de 2-3 años, con estancia para cunas, y otra para preparación de biberones, y aseos; y una zona complementaria que contará con sala de usos múltiples, almacén, y una sala cubierta acristalada para actividades de grupo. La superficie total construida será de 1.735 metros cuadrados. ●



El alcalde, Manuel Ángel Fernández, con la concejala de Educación, Lorena Heras, y el de Juventud, Raúl Terrón.

DEHESA VIEJA TENDRÁ UN NUEVO COLEGIO PÚBLICO

La Comunidad de Madrid construirá un nuevo Colegio de Educación Infantil y Primaria de línea 3 (3 aulas por curso) en el barrio de Dehesa Vieja. El nuevo centro educativo abrirá sus puertas previsiblemente en el curso 2010/2011.

“Con este nuevo centro el Equipo de Gobierno va a completar un mandato que gira en torno a la Educación libre y de calidad para todos los vecinos de San Sebastián de los Reyes”, afirma Lorena Heras, concejala de Educación. Este nuevo colegio se suma a la Escuela Infantil en Dehesa Vieja, el centro concertado en Fresno Norte, el nuevo colegio de Educación Especial en Dehesa Vieja, el pabellón deportivo de los CEIP Antonio Machado y León Felipe y el comedor del CEIP Buero Vallejo.

CONVOCATORIA EXTRAORDINARIA PARA LA ADMISIÓN DE NIÑOS DE NUEVO INGRESO EN LA ESCUELA INFANTIL MUNICIPAL Nº 5 PARA EL CURSO 2009/10

El plazo de recogida y presentación de las solicitudes será del 16 al 26 de junio de 2009 (ambos inclusive).

- Lugar de recogida: Escuela Infantil Municipal “La Locomotora”, Avenida de. Pontevedra, 2. Horario: de 11 a 14 horas.

- Lugar de entrega: Escuela Infantil Municipal “La Locomotora”, Avenida de Pontevedra, 2. Horario: de 11 a 14 horas.

La publicación de Listas Provisionales de Admitidos se realizará el 13 de julio de 2009.

Plazo de Reclamaciones:

Días 14, 15 y 16 de julio de 2009

Publicación de Listas Definitivas de Admitidos:

Día 21 de julio de 2009

Matrícula de alumnos:

Las fechas de matriculación se comunicarán el día de la publicación de las listas definitivas de admitidos.

La fecha de incorporación de los alumnos al centro se comunicará en el momento de formalizar la matrícula.

Edades que acoge la Escuela

Infantil:

Nacidos en el año 2007, 2008 y 2009

NIÑOS NACIDOS	PLAZAS	PLAZAS N.E.E.*
AÑO 2007	72	8
AÑO 2008	44	8
AÑO 2009	14	2

*Plazas N.E.E.: Niños con Necesidades Educativas Especiales

La Dirección del Centro, en el momento de la formalización de la matrícula, comunicará la fecha exacta de entrada de niños.



medio ambiente

CUATRO CENTROS DOCENTES Y 925 ESCOLARES DE SANSE HAN PARTICIPADO EN ESTA INICIATIVA DE EDUCACIÓN

Los niños se transforman en pequeños hortelanos

Los pequeños huertanos, de hasta tres años de edad, correataron a sus anchas entre la zona de cultivo, sobre el suelo y las bandejas adaptadas a su corta estatura, mostrando las tareas que han aprendido a lo largo de una experiencia educativa. Sus resultados llenan el patio de la Escuela Infantil *La Locomotora* de macizos de verduras, plantas de fresón y hortalizas.

DIVERTIDOS PERSONAJES.

Los carteles reproducen personajes imaginarios que encarnan las variedades cultivadas. Todos conocen sus andanzas. Entre todos, sobresale Tomatita. De ella, Nazaret, 3 años de edad y un enorme lazo amarillo en el pelo sabe que es "verde cuando es pequeña y se vuelve roja de mayor pero hay regarla mucho y darle comidita".

Al mismo tiempo, quieren mucho a Briz La lombriz, un dibujo en el cartel que señala la bandeja de vermicompostaje, o criban los residuos del compostador. Ésta es la novedad de este año y cierra el círculo que simula el proceso de la naturaleza, enseñando a los pequeños el secreto de la formación del suelo y el abono orgánico.



Los más pequeños se lo han pasado en grande a la vez que aprendían los secretos de la huerta gracias a la actividad 'Huertos escolares'.

El número de participantes se ha acercado al millar en esta edición de 2009. Han sido 925 alumnos de los centros *La Locomotora*, *Valvanera*, *Francisco Carrillo* y *El Faro*, los participantes en una original experiencia de educación medioambiental que "ha enseñado a trabajar en común, a respetar el medio ambiente y conocer los ciclos de la naturaleza", explica Jorge Calderón, concejal de Medio Ambiente.

Lo que ahora puede contemplarse en estos colegios y escuelas infantiles es el fruto de un trabajo previo con el profesorado,

"Comprometido y colaborador", señala Jorge Calderón. Antes de su inicio, participaron en unas jornadas de formación sobre este recurso educativo y valioso "por cuanto supone de laboratorio vivo que imparte una lección diaria de sostenibilidad. Se aprende un empleo razonable del agua, el cuidado del suelo, el conocimiento del origen de los alimentos, el valor de la importancia de la agricultura en el mundo y a investigar toda la biodiversidad que alberga", afirma el concejal de Medio Ambiente.

25 docentes han dirigido en los respectivos colegios la actividad "Huertos Escolares".

Una iniciativa que, a lo largo del curso, no ha dejado indiferente a nadie. "La sorpresa inicial de encontrárselo en el patio de recreo se une a la expectación de los escolares, el entusiasmo por manejarse en este ámbito y la satisfacción de ver crecer las plantas" señalan los docentes que han colaborado en este proyecto. Ahora, en *La Locomotora* comienza la recolección y la planificación futura. Nazaret ya piensa en las próximas aventuras de Tomatita, aunque ya lo dice: "¡De verdad!, a mi no me gustan las judías verdes".

juventud

DE ESTE SERVICIO SE BENEFICIARÁN MÁS DE 150.000 JÓVENES EL AYUNTAMIENTO Y LA COMUNIDAD INAUGURAN LA PRIMERA OFICINA DE TURISMO JUVENIL, TIVE, DEL NORTE DE LA REGIÓN

El Ayuntamiento, a través de la Concejalía de Juventud, y la Comunidad de Madrid han inaugurado las oficinas de la primera oficina de Turismo Juvenil, TIVE, en el norte de la Comunidad de Madrid, "con el propósito de ofrecer unos servicios de turismo joven de calidad que beneficiará a los jóvenes de nuestro municipio y a los del resto de la zona norte, más 150.000 jóvenes", señaló Lorena Heras, concejala de Juventud. Al acto, también asistió la directora general de Juventud de la Comunidad de Madrid, Guadalupe Bragado.

Esta oficina de San Sebastián de los Reyes para otras localidades vecinas como Alcobendas, Algete, La Cabrera, Pedrezuela, Colmenar, Tres Cantos, Soto del Real, Manzanares el Real, El Molar, San Agustín de Guadalix, Colmenar Viejo y Fuente El Saz del Jarama, entre otros, y se suma a las dos de Madrid capital y a la de Móstoles.

En 2008, en las Oficinas TIVE de la Comunidad de Madrid, se ofrecieron



La directora general de Juventud, Guadalupe Bragado, junto a la concejala, Lorena Heras.

cerca de 160.000 servicios para jóvenes, entre cursos de idiomas, viajes, expedición de carnés, billetes, seguros y actividades relacionadas con la cultura, el ocio y el tiempo libre.

Los principales servicios requeridos en estas oficinas a lo largo de 2008 fueron la compra de billetes para el Inter-Rail, reservas en albergues juveniles de todo el mundo, expedición de carnés internacionales, contratación de seguros de viajes, cursos de aprendizaje de idiomas y preinscripciones e inscripciones en las actividades organizadas por la Dirección General de Juventud.

La nueva Oficina TIVE Norte está situada en el Centro Joven de San Sebastián de los Reyes (Avenida Valencia, 3) y dispone de un amplio horario de atención al público: de martes a viernes, de 12,00 a 14,30 y de 17,00 a 20,00 horas; y los sábados, de 10,00 a 14,00 horas.

ABIERTA AL PÚBLICO DESDE EL 23 DE JUNIO

El CEGA estrena una exposición sobre el cambio climático

El Centro de Educación y Gestión Ambiental (CEGA) acoge la exposición *El cambio climático*, un conjunto de paneles desarrollados por el programa europeo Clarity y preparada por el Centro Nacional de Educación Ambiental en su versión española, bajo el subtítulo de "Nuestro mundo, nuestro futuro, nuestra opción". La colección estará abierta al público desde el

próximo 23 de junio.

17 paneles sitúan el problema en la constatación del aumento de la temperatura media del planeta y los efectos que produce este cambio en la destrucción de los arrecifes de coral, el deshielo de los campos árticos y antárticos, la paulatina disminución de los glaciares, la elevación de los niveles marinos o los procesos de desertización en marcha y sin pausa que

se están dando en la actualidad.

Desde estas primeras comprobaciones, los paneles enseñan a identificar las señales del cambio en nuestro país y los efectos futuros que tendrá sobre su territorio. Las ideas fuerza sitúan la responsabilidad final en los procesos de actividad y concluyen con la necesidad de adoptar conductas colectivas y procesos de desarrollo que impidan el freno del problema, mediante un empleo sostenible de los recursos que ofrece el planeta.

DOCUMENTAL. Como un elemento complementario, la Concejalía de Medio Ambiente ha dispuesto la proyección del documental *Manual de uso para una nave espacial*. Se trata de un vídeo sobre los efectos del cambio climático, producido por Amigos de la Tierra España con la productora Cámara Boreal y la subvención del Ministerio de Medio Ambiente, Medio Rural y Marino.

El vídeo "retrata las diversas realidades en torno a uno de los problemas más complejos de nuestro tiempo y plantea la urgencia de entablar un diálogo profundo sobre sus soluciones", tal como explica Jorge Calderón, concejal de Medio Ambiente.

.....
**Delegación de
Medio Ambiente
Exposición**

El cambio climático
Centro de Educación y
Gestión Ambiental
23 de junio al 9 de julio
Avenida de Tenerife, 7
Tel. 91 659 17 63

■ ■ De Sanse
al cielo

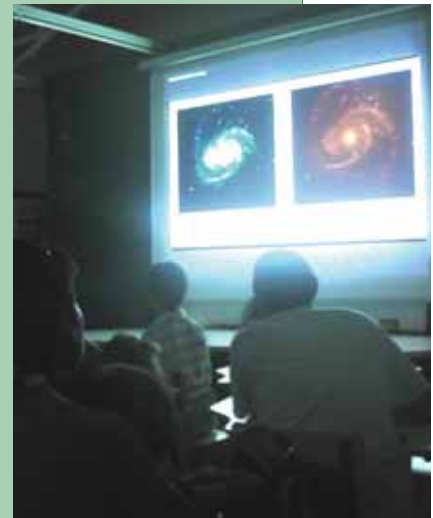

Durante los meses de mayo y junio, el Centro de Naturaleza Dehesa Boyal ha venido desarrollando una serie de jornadas temáticas. La última de ellas, hasta el próximo otoño, estará dedicada a la Astronomía. La cita es el sábado 27 de junio, a las 21 horas.

La jornada está pensada para todas aquellas personas que no se han parado a mirar un cielo estrellado y también para las que sí lo han hecho y se han quedado asombradas. Entre todos los asistentes se plantearán preguntas a las que se ofrecerán cumplida respuesta y aprenderemos conceptos básicos de este apasionante y complejo "mundo" que muchas veces sobrepasa nuestro entendimiento.

La sesión combinará teoría con práctica. Los asistentes fabricarán su propio planisferio con el que, si las condiciones meteorológicas lo permiten, se identificarán las diferentes constelaciones. La actividad es gratuita pero, como las plazas están limitadas, es necesario hacer una reserva llamando al 91 652 94 89 (teléfono del Centro de Naturaleza).

.....
**Centro de Naturaleza
Dehesa Boyal**

27 de junio de 2009,
de 21 a 24 h.
Para todos los públicos



Cartel anunciador de la exposición que se basa en el programa europeo 'Clarity' y que en su versión española ha sido desarrollada por el Centro Nacional de Educación Ambiental.



MUESTRA DE LOS CURSOS DE LOS TALLERES DE TEATRO 2009

Sube el telón por primera vez para los alumnos de Artes Escénicas

Los alumnos de los talleres de la Sección de Artes Escénicas de la Concejalía de Cultura preparan una muestra sobre los distintos trabajos en los que han participado durante el curso; en esta iniciativa colaboran tanto los pertenecientes a la categoría infantil –desde los cuatro años– como a la de adultos.

Tendrá lugar entre los días 17 y 19 de junio, en el Teatro Auditorio Adolfo Marsillach y en el Pequeño Teatro. La entrada es libre y gratuita hasta completar

aforo, aunque tendrán prioridad de acceso los familiares de los participantes.

Durante los días que dura la muestra y a lo largo de toda la tarde, se sucederán todo tipo de representaciones teatrales: interpretación, escenificación, clases abiertas, improvisaciones, lecturas dramatizadas.

El programa es el siguiente:

Miércoles, 17 de junio, en el Pequeño Teatro.

-17,30 h. 'Bailando' (Grupo de 4-5 años).

-17,45 h. 'El Patito Feo' (Grupo de 6-7 años).

-18,00 h. 'La Verdadera Historia de Ca-perucita Roja' (Grupo de 8 a 10 años).



El telón del Marsillach y el Pequeño Teatro está preparado para alzarse los días 17 y 19 de junio.

-19,00 h. 'Pic-Nic', lectura dramatizada. (Grupo 11 a 13 años).

Jueves, 18 de junio, en el Teatro Auditorio Municipal Adolfo Marsillach.

-A las 19,00 h. 'El Sueño de una Noche de Verano' (versión reducida), por el grupo de 14 a 17 años.

-A las 20,00 h. 'Yerma', por el Grupo A de Personas Adultas.

Viernes, 19 de junio, en el Teatro Auditorio Municipal Adolfo Marsillach.

-A las 19,30 h. 'Bodas de Sangre' por el Grupo A de Personas Adultas.

- A las 21,00 h. 'Glengary Glen Ross' por el Colectivo La Hormigonera (Grupo B de Personas Adultas).

EXPOSICIÓN DE PINTURA DE YOLANDA BRAGADO

En la sala de exposiciones de Los Arroyos, en el Paseo de Guadalajara 5, la pintora Yolanda Bragado exhibirá su obra pictórica. La muestra es un apasionante viaje por las formas, algunas abstractas y otras realistas, coloristas, que no dejan indiferente al espectador.



22.425 ESCOLARES HAN PARTICIPADO EN LA XI CAMPAÑA DE ARTES ESCÉNICAS

En la XI Campaña Escolar de Artes Escénicas del curso 2008-2009, promovida por el Ayuntamiento en el Teatro Auditorio Municipal Adolfo Marsillach, han participado 22.425 escolares en las más de 70 funciones realizadas, en todas las manifestaciones teatrales que se han producido, como danza, ópera, títeres, conciertos pedagógicos o en inglés.

Todos los Centros Educativos e Institutos del municipio se han beneficiado de la programación ofertada a los escolares de todos los tramos educativos, desde Educación Infantil hasta Bachiller. La asistencia del público más joven representa más del 58% del total

de la ocupación del aforo en esta edición.

Como novedad en esta campaña que acaba de finalizar en relación con las anteriores, destaca el trabajo previo que la Compañía Rakatá, con su espectáculo Fuenteovejuna de Lope de Vega, realizó en los Centros de Educación Secundaria e Institutos del municipio.

Dentro de los objetivos que tiene marcados la Delegación de Cultura, se seguirá trabajando en consolidar y potenciar el Programa de Campaña Escolar con el ánimo de crear nuevos públicos para las artes escénicas.



EL GANADOR SE LLEVARÁ 15.000 EUROS Y SU OBRA SERÁ PUBLICADA EN LA COLECCIÓN LITERARIA

La Universidad Popular convoca la XX edición del Premio Nacional de Poesía José Hierro

El Ayuntamiento, a través de la Universidad Popular José Hierro, convoca su vigésima edición del premio nacional de poesía (2009), con arreglo a las siguientes bases;

1. Podrán concurrir a este certamen todos los escritores residentes en España que presenten su obra escrita en lengua española y que no hayan obtenido este premio en ninguna de sus convocatorias anteriores.

2. Se podrá presentar una sola obra, cuya extensión estará comprendida entre 750 y 1.200 versos, impresos en hojas numeradas tamaño DIN A 4 por una sola cara.

3. Los trabajos, por duplicado y acompañados de un sobre en cuyo exterior conste el nombre de la obra y dentro los datos del autor (plica), podrán enviarse hasta el día 21 de septiembre de 2009, a la siguiente dirección:

Universidad Popular José Hierro

Avda. Baunatal 18, 6ª planta
28701 San Sebastián de los Reyes

Debe hacerse constar en el envío: Premio Nacional de Poesía José Hierro.

Se considerarán admitidos los trabajos enviados hasta esa fecha.

4. Los trabajos serán necesariamente originales e inéditos, para lo cual deberán adjuntar una declaración, por parte del autor, que acredite que la obra se ajusta a estas características y que no ha sido premiada en cualquier otro concurso.

5. Se concederá un único premio, dotado con 15.000 €, estando esta cantidad sujeta al R.D. 1841/1991 de 30 de diciembre sobre Reglamento del IRPF. Dicho premio en metálico conlleva, asimismo, la publicación del libro dentro de la Colección Literaria Universidad Popular,

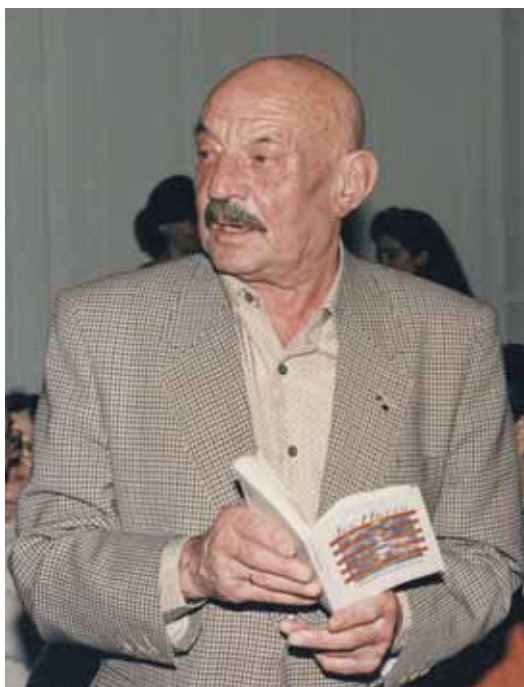

El poeta José Hierro, cuya obra está cargada de sabiduría y humanidad, da nombre a este certamen.

considerándose como único pago de derechos de autor.

6. El Jurado, compuesto por Joaquín Benito de Lucas, Pureza Canelo, Luisa Castro, Pablo García Baena, Ángel García López y Antonio Hernández, emitirá su fallo en noviembre de 2009 en la sede de la Universidad Popular, dándose a conocer el título de la obra ganadora. También podrá declarar desierto el premio.

7. La entrega del premio se efectuará en un acto público que se celebrará en fecha y lugar que oportunamente se darán a conocer. El ganador se compromete a participar en dicho acto.

8. Las obras presentadas no premiadas serán destruidas.

9. La participación en este concurso implica la aceptación de la totalidad de estas bases. En lo no previsto en ellas prevalecerá el criterio de los miembros del jurado.

ENTREGA DE GALARDONES DE LA VI EDICIÓN DEL CONCURSO DE DIBUJO AGENDA ESCOLAR

La Agenda Municipal Escolar del próximo curso ya tiene ilustraciones y, además, "de inmejorable calidad", como señaló Lorena Heras, concejala de Educación, en el acto de entrega de los premios a los alumnos de los centros de Secundaria del municipio que participaron en el concurso de diseños convocado por el Ayuntamiento.

La ganadora del primer premio fue María Pareja Martín, del IES Atenea; y los finalistas Jesús Tomás Rivero Ruiz, del IES Gonzalo Torrente Ballester; Éddinton Carreño Reinoso, del IES Julio Palacios; Kevin Alpíre, del IES Juan De Mairena; Julieta Morgareta, del IES Joan Miró. Todos los artistas, tanto la ganadora como sus compañeros, recibieron de premio un cheque regalo o un reproductor MP4 y un póster de su dibujo.



La concejala de Educación, Lorena Heras, junto a la ganadora y los finalistas.

FE DE ERRATAS

EL PRECIO DE LOS CURSOS DE LA UP ES DE 18,74 EUROS

Para el año académico 2009/2010, el precio único de todos los cursos de

la Universidad Popular es de 18,74 euros al mes, excepto el de español para Inmigrantes, que es gratuito.



igualdad-mujer

ENCUENTRO DIRIGIDO A FAMILIAS MONOPARENTALES

Todos y todas tenemos algo en común

La Concejalía de Igualdad-Mujer desarrolla un grupo de encuentro dirigido a familias monoparentales. Madres o padres con hijos a su cargo son los destinatarios de esta iniciativa municipal, creada para mejorar su bienestar social y personal.

Aunque es una iniciativa municipal dirigida a mujeres y hombres y el número de familias monoparentales está en continuo crecimiento, la mujer es la destinataria principal de este taller. La responsable activa del 80 % de familias monoparentales es una mujer: madre soltera, separada, divorciada o viuda.

Con independencia del género del destinatario, está pensada para personas en esta situación familiar, que tienen una identidad común en intereses y problemas, para facilitar la mejor resolución de sus problemas, inquietudes y necesidades. A través de este punto de encuentro, sus participantes han incrementado sus relaciones sociales con otras personas, creado una red social donde compartir actividades o experiencias. Asimismo, el intercambio de experiencias y conocimientos les ha facilitado el acceso a los diferentes recursos y prestaciones o a la formación en aspectos educativos de los hijos.



Concejalía de Igualdad-Mujer

Grupo de encuentros para familias monoparentales
Avda. de Baunatal, s/n
Tel. 91 653 02 69

MUÉVETE DURANTE EL VERANO

Para que sigas disfrutando de nuestras actividades y talleres durante el próximo mes de julio, en la misma línea que a lo largo del curso, existe una oferta gratuita para seguir avanzando en tu desarrollo personal y aumentando la calidad de vida. El objetivo es sentirse bien y compartir tu bienestar y tu ocio con el resto de mujeres que encontrarás a lo largo de ese mes.

Todos los miércoles y desde las 10 de la mañana, nuestra actividad de paseos y museos en verano. Una posibilidad para disfrutar de San Sebastián de los Reyes y Madrid y de las posibilidades culturales, de ocio y de relaciones personales que ofrecen ambos municipios.

Además, continúan los talleres habituales para que te relajes, para que controles tu estrés y mantengas alta la autoestima. Las inscripciones puedes realizarlas desde ya en la Concejalía de Igualdad-Mujer.

Taller de Relajación y Control del Estrés.

Dirigido a aquellas personas que quieran aumentar el bienestar físico y psicológico, aprender estrategias de autocontrol emocional y poner en práctica técnicas de relajación. Todos los lunes de 10 h. a 11,30 h.

Taller de Autoestima

Para aquellas mujeres que quieran tomar conciencia del valor de sí mismas a través del autoconocimiento de sus percepciones, capacidades, deseos y necesidades. Además, se aprende a quererse y valorar las cualidades y capacidades personales. Se trata de aumentar vuestra autoestima y el bienestar emocional. Todos los martes de 12 h. a 14 horas.

Paseos y Museos en verano

Para realizar diferentes actividades, paseos y visitas culturales, disfrutando de las posibilidades que ofrecen Madrid y San Sebastián de los Reyes. Todos los miércoles desde las 10 h.

Concejalía de Igualdad-Mujer

Actividades para julio. Inscripciones desde el 15 de junio
Avda. Baunatal s/n. Tel. 91 653 02 69 - 91 653 02 88
Atención al público de 9 h a 14 h.

LA COMUNIDAD ABRE EL PLAZO PARA SOLICITAR LAS AYUDAS POR NACIMIENTO O ADOPCIONES

Para ser beneficiarios, los nacimientos o adopciones deben haber sido desde el 1 de diciembre pasado. Entre otras circunstancias determinantes y personales para la concesión de estas ayudas, según el texto del acuerdo del Consejo de Gobierno de la



CAM, se encuentran el percibir la prestación o subsidio por desempleo en la fecha de nacimiento o adopción, o haber dejado de percibirlo en cualquier momento dentro de los seis meses inmediatos anteriores siempre que, en dicha fecha de nacimiento o adopción, la solicitante no se encuentre

realizando trabajo alguno. En este primer supuesto la madre percibirá la ayuda desde el primer hijo. Además, el acuerdo incluye a las personas que hayan tenido su tercer o sucesivos hijos o un segundo, si la madre está incapacitada para trabajar o tenga reconocido al menos, un grado de minusvalía igual o superior al 65%. Se incluyen supuestos como que alguno de los dos hijos esté incapacitado para trabajar o tenga reconocido un grado de minusvalía igual o superior al 33% y que, por fallecimiento, no exista el otro u otros progenitores de sus dos hijos. Los beneficiarios de esta ayuda percibirán la cuantía de 200 euros si, además, cumplen los requisitos exigidos por las nuevas normas, consistentes en tener la nacionalidad española o residencia legal en nuestro país, estar empadronada la madre al menos nueve meses anteriores al nacimiento/adopción en algún municipio de la Comunidad de Madrid, haber nacido en la Comunidad de Madrid o, en caso de adopción, haber efectuado la misma a través del órgano competente de la Comunidad de Madrid, y convivir con los hijos que se computen para la concesión de la ayuda.

Consejería de Familia y Asuntos Sociales

Ayudas por Nacimiento o Adopción
Tel. 012 Tel. 91 420 85 89-91 420 85 90
www.madrid.org BOCM de 2 de junio

obras

MEJORA Y MANTENIMIENTO DE LAS VÍAS PÚBLICAS Y ESPACIOS URBANOS

Estamos trabajando para usted... y por nuestra ciudad

Durante el segundo semestre del año el Ayuntamiento va a promover diversas obras en el municipio. “Durante estos meses el trabajo de mejora y mantenimiento de las vías públicas y de los espacios urbanos

de nuestra ciudad conllevará ciertas molestias”, explica Alberto Matices, concejal de Obras. “Pedimos disculpas por los trastornos que puedan ocasionar”, afirma el concejal. Éstas son las obras y su presupuesto:

	Importe de las obras
OBRAS DE CENTRO LOGÍSTICO MUNICIPAL: AMPLIACION DE OFICINAS Y ALMACENES	1.474.451,29 €
OBRAS DE CONSTRUCCIÓN DE PABELLÓN GIMNÁSTICO DE USO COMPARTIDO EN EL COLEGIO DE EDUCACIÓN INFANTIL Y PRIMARIA “ANTONIO MACHADO”	595.287,15 €
OBRAS DE MEJORA DE LA URBANIZACION DE LOS PASEOS Y PASAJES PEATONALES DE LOS SECTORES A-A Y B-B	1.325.044,27 €
OBRAS DE REURBANIZACION DE VARIAS CALLES DEL CASCO ANTIGUO	2.217.080,02 €
OBRAS DE ACONDICIONAMIENTO DE LA ROTONDA EXISTENTE EN LA GLORIETA DE MAIMONIDES, REHABILITACION Y MEJORA DEL FIRME EN VARIAS CALLES DEL CASCO URBANO	188.929,37 €
OBRAS DE CONSTRUCCIÓN DE CAMPO DE HOCKEY DE CÉSPED ARTIFICIAL Y VESTUARIOS EN PARCELA MUNICIPAL UBICADA EN LA CONFLUENCIA DE LAS AVENIDAS DE ARAGÓN Y EUZKADI	1.369.003,94 €
OBRAS DE ACONDICIONAMIENTO DE VELÓDROMO Y PISTAS DEPORTIVAS Y CONSTRUCCIÓN DE MÓDULO DE VESTUARIOS Y TALLERES	1.191.420,97 €
OBRAS DE ACONDICIONAMIENTO Y MEJORA DE LOS ESPACIOS PUBLICOS ADYACENTES AL PASEO DE EUROPA: TRAMO C/REAL – GLORIETA ANTONIO GAUDI,	1.416.954,89 €
OBRAS DE RENOVACIÓN DEL ALUMBRADO PÚBLICO DE VARIAS CALLES	987.801,11 €
REMODELACION DEL PASEO DE EUROPA, TRAMO HOSPITAL DEL NORTE, FASES I Y II	792.837,03 €
PROYECTO DE REMODELACION Y ASFALTADO DE VIALES EN LOS SECTORES AA, BB, CC Y DD, URBANIZACIÓN DE LA CALLE PEDRO RODRIGUEZ EL VIEJO	1.931.521,45 €
PROYECTO DE EJECUCION DE ACONDICIONAMIENTO Y MEJORA DE CENTRO COMERCIAL ABIERTO REAL, DESDE C/REAL HASTA C/PILAR	632.223,20 €
REFORMA DE LA CASA CONSISTORIAL	1.006.487,79 €
REFORMAS EN LOS COLEGIOS MUNICIPALES	397.000,00 €

nuevas tecnologías

El Ayuntamiento tramita cerca de medio millar de certificados digitales hasta el mes de mayo
Todo más fácil si se certifica

El Servicio de Atención al Ciudadano (SAC) del Ayuntamiento pone en sus manos una herramienta que facilita los trámites con cualquier administración de nuestro país. Se trata del certificado digital, un código informático que asegura la identidad de su usuario y le valida para efectuar un gran número de trámites oficiales y operaciones de banca, así como comercio electrónico, sin apartarse del ordenador.

El número de solicitantes de este certificado digital se acercó al medio millar hasta mayo pasado. Un total de 446 personas que augura un crecimiento mayor que el experimentado durante el año anterior, cuando el número total se cifró en 821 usuarios.

Sus usuarios son jóvenes, con una edad entre los 35 y los 45 años, hombre o mujer en proporciones similares. Así es el retrato robot que facilita el Servicio de Atención al Ciudadano de las personas que han elegido esta herramienta. Con ella, es posible acceder a los pagos telemáticos a través de nuestra web segura municipal, utilizar y consultar el Registro Municipal de Entrada, así como obtener volantes de empadronamiento y convivencia o sus datos históricos.

Además, el certificado digital permite el acceso a otros servicios ciudadanos en el ámbito de la Administración Electrónica. A los que ofrece nuestro Ayuntamiento se añaden los de otras Administraciones, entre los que cabe reseñar los servicios de la Agencia Tributaria o la Dirección General de Tráfico.

El ordenador y un acceso a Internet son los requisitos imprescindibles para el uso de la certificación digital. Contando con ellos, es necesario efectuar la solicitud a través de la página web municipal www.ssreyes.org y obtener la solicitud con un código numérico acreditativo, que deberá autenticar en el Servicio de Atención al Ciudadano.

Una vez realizado este trámite, bastará con acceder al sitio electrónico de la Fábrica Nacional de Moneda y Timbre, introducir el código numérico y descargar la certificación, que quedará instalada en su ordenador y acreditará su personalidad en cualquier momento y ante cualquier sitio web que lo requiera.



El Ayuntamiento acaba de finalizar la obra de reurbanización de la calle Estafeta, sólo una de las muchas acciones de mejora y mantenimiento de vías públicas que se están acometiendo este año.



cooperación al desarrollo

EL PROGRAMA SE DESARROLLA EN UNA DE LAS ZONAS MÁS DEPRIMIDAS

Ayuda municipal a un proyecto contra el SIDA en Honduras

Javier Calix e Italia Valladares, representantes de la ONG hondureña Programas para el Desarrollo de la Infancia y la Mujer (PRODIM), explicaron en San Sebastián de los Reyes el contenido y la marcha de los proyectos en los que participa el Ayuntamiento para la promoción de la salud en comunidades desatendidas, con el fin de prevenir enfermedades de transmisión sexual entre colectivos marginados, especialmente entre prostitutas.

En Honduras, un 18% de la población no tiene acceso a ningún servicio de salud y las tasas de mortalidad infantil y materna

y de personas infectadas por VIH/SIDA son muy superiores a las de otros países centroamericanos. Con la intención de promover la salud entre los colectivos desatendidos, un grupo de profesionales sanitarios creó PRODIM en 1989.

Desde entonces, esta organización lleva a cabo programas de prevención de las enfermedades de transmisión sexual centrados especialmente en la prostitución y su entorno. Además, ofrece talleres de formación y



Javier Calix e Italia Valladares, representantes de la ONG PRODIM, explicaron los proyectos en los que participa el Ayuntamiento.

sensibilización a este colectivo, así como a personas que sufren una enfermedad de transmisión sexual. También presta un servicio telefónico de asistencia e información sobre estas enfermedades.

Por otro lado, PRODIM pone en marcha fondos comunales de medicamentos a bajo costo en comunidades desatendidas.

La ONG española Asamblea de Cooperación Por la Paz (ACPP), que colabora con PRODIM desde 2005, volvió a requerir a la

Concejalía de Cooperación en 2008 ayuda para este proyecto, tal y como lo había hecho en cuatro ocasiones anteriores. La aportación asignada por el Ayuntamiento ha sido de 36.999.

En concreto, el Ayuntamiento colabora en mejorar las condiciones socio-sanitarias de los habitantes del barrio de Tegucigalpa Las Crucitas y sus aledaños. Para alcanzar dicho objetivo 60 mujeres han sido seleccionadas como promotoras de salud y han recibido formación específica sobre VIH/SIDA, asistencia sanitaria para potenciales afectadas y derechos de la mujer.

De forma paralela a esta capacitación, la población femenina del barrio cuenta con un servicio de asistencia psicológica, que facilita apoyo en casos de violencia de género y asesoramiento sobre salud sexual y reproductiva. Otra de las líneas

importantes del proyecto es que se lleva a cabo la sensibilización de, al menos, 120 maridos-compañeros de las destinatarias del proyecto sobre prácticas de riesgo, así como sobre el respeto y cumplimiento de los derechos de la mujer y de la infancia.

Delegación de Cooperación al Desarrollo

Edificio Actúa. Calle Dos de Mayo, 6
Tel.: 91 659 39 40

El Ayuntamiento, la Parroquia y Cáritas Madrid se han unido para colaborar con Ricardo Dávila UN RESPIRO PARA LOS NIÑOS DEL HOGAR ST. FRANCIS, EN ZIMBAWE

Con motivo del V Centenario de la Bendición de la Iglesia San Sebastián Mártir, el Ayuntamiento, la Parroquia y Cáritas Madrid se han unido para colaborar con Ricardo Dávila del Camino, el misionero madrileño responsable de sacar adelante un hogar para niños y un hospital en Bulawayo, Zimbawe.

En su visita a nuestra ciudad, el sacerdote explicó que "se trata de mejorar la situación nutricional del Hogar St. Francis, con capacidad para 60 niños de entre 5 y 16 años, disminuidos físicos y mentales, y en un edificio anexo, que ofrece acomodo para 22 pacientes mayores de 16 años con la misma problemática. Lo fundamental es que los enfermos coman algo todos los días".

En el caso de conseguir suficientes aportaciones económicas, éstas servirían también para solventar los mismos problemas que sufren los pacientes del Hospital Psiquiátrico Ingutsheni, con una capacidad total de 720

camas y una tasa diaria de ocupación de 550 pacientes.

El presupuesto mínimo es de 18.000 euros, que sólo cubriría tres de sus necesidades más perentorias, como la comida, mantas y ropa, y se distribuiría de la siguiente manera a lo largo de los próximos años.

- 2009: 10.000 Euros. - 2010: 4.000 Euros.

- 2011: 4.000 Euros.

El Ayuntamiento aportará 7.000 euros; Cáritas Madrid, 2.000; y la parroquia San Sebastián Mártir, 9.000. Durante el primer año, la aportación mayoritaria será del Ayuntamiento y de Cáritas, hasta que el proyecto eche a andar y la parroquia pueda reanudar actividades para recaudar dinero.



El misionero madrileño Ricardo Dávila del Camino se ha hecho responsable de sacar adelante un hogar para niños y un hospital en Bulawayo, Zimbawe.





mayores

EL CONVENIO AUMENTA LA CAPACIDAD A 170 PLAZAS

El Ayuntamiento y Fundación La Caixa amplían la Unidad de Memoria

El Ayuntamiento y Fundación La Caixa han firmado un convenio de colaboración para incrementar el número de plazas que oferta el programa de la Unidad de Memoria. Se trata de una iniciativa de la Concejalía de Personas Mayores con cursos sobre memoria preventiva, talleres de memoria terapéutica y atención a familiares y cuidadores.

La aportación económica prevista en el convenio se eleva a 7.275 euros y permitirá incrementar hasta 170 las plazas de la Unidad de Memoria. En la imagen el momento de la firma del convenio, con el alcalde, Manuel Ángel Fernández; el jefe de zona de La Caixa, Antonio Delgado, y la concejala de Mayores, Dolores de Diego.



Programa de Actividades de Verano: Julio 2009

PROGRAMA DE ANIMACIÓN SOCIO-CULTURAL

Miércoles, 1 de julio

Actuación Musical
Asociación Lembranzas – Grupo “Amanecer”. 19 h. Salón de Actos. Centro Municipal Gloria Fuertes. Entrada Libre

2, 9, 16, y 23 de julio

Taller de Papiroflexia
De 9,30 a 11,00. 15 plazas
Inscripción del 1 al 12 de junio.
Sorteo el 15 de junio a las 9 h

Martes, 7 de julio

Café Tertulia con las Artes
Fundación Caixa Forum
Exposición “Aga Khan”

16,30 h. Caixa Forum
Visita comentada a cargo de un monitor especializado y tertulia con café. 15 plazas. Inscripción del 22 de junio al 1 de julio. Sorteo el 2 de julio a las 9h.

Miércoles, 8 de julio

Cine Fórum
Goya, un pintor en la historia
Salón de Actos
Centro Gloria Fuertes
9,30 h. Entrada Libre

Lunes, 13 de julio

Recorrido en el Tren del Parque Juan Carlos. Transporte público. 20 plazas, salida a las 9 h.
Inscripción del 1 al 8 de julio.

Sorteo el 8 de julio a las 9 h.

Miércoles, 15 de julio

Visita al Panteón de Goya y Parque del Oeste
Transporte público
15 plazas, salida a las 9 h.
Inscripción del 6 al 9 de julio.
Sorteo el 10 de junio a las 9h

Martes, 21 de julio

El uso sostenible de las plantas:
Aromaterapia Natural
Transporte público
Casa de Campo
15 plazas, salida a las 9 h.
Inscripción del 6 al 15 de julio.
Sorteo el 16 de julio a las 9h

Viernes, 31 de julio

Visita al Centro de Educación Ambiental.

Diaporama y Paseo temático. Valle de la Fuenfría (Cercedilla)
Transporte público. 15 plazas; Salida a las 9 h.
Inscripción del 20 al 24 de julio.
Sorteo el 27 de julio a las 9 h.

Programa de Actividad Física y Salud

Actividad Acuática. Lunes y miércoles/ Martes y Jueves

Yoga. Lunes y miércoles

Pilates. Martes y jueves

Actividad Física de Senderismo. Lunes y Miércoles/Martes y Jueves (de 8 a 10 horas)

UNA EXCURSIÓN CON EL PATRONATO DE MONTAÑA CIERRA EL PROGRAMA ANUAL DE ACTIVIDADES DEL ‘GLORIA FUERTES’

El programa anual de actividades del Centro Municipal Gloria Fuertes se cierra por todo lo alto. 50 personas mayores participan en la excursión que les llevará por la Sierra Norte para descubrir los valores tradicionales de la Ruta del Paisaje y del Agua.

La Ruta del Paisaje y del Agua parte del Centro de Innovación Turística Villa de San Roque en La Cabrera y permite conocer el Convento de San Antonio y el Centro de Humanidades Cardenal Gonzaga-Sierra, la presa de El Atazar, y el Museo de la Cantería de El Berrueco.

Recta final de actividades del Centro Gloria Fuertes

Lunes, 22 de junio. Programa “De Igual a Igual”. Muestra de trabajos.

Entrega de trofeos del Torneo de Rumikub y Petanca.

11h. Salón de Actos. Centro Gloria Fuertes. Entrada libre

Miércoles, 24 de junio. Sierra de Madrid: La ruta del Paisaje y del Agua. Salida gratuita mediante acuerdo con la CAM.

Inscripciones: Hasta el 19 de junio. Sorteo el 19 de junio a las 12 h. 100 plazas.

UNA FACILIDAD MÁS PARA MANTENER LA FORMA LOS MAYORES ESTREMAN EL CIRCUITO DE APARATOS DEL PARQUE FUENTESANTA

Ahora es más fácil ponerse en forma y mantenerla en las instalaciones gimnásticas del Parque Fuentesanta, que un grupo de personas mayores ya ha comenzado a utilizar desde los primeros días de este mes.

Todos son participantes del Programa de Actividad Física y Salud del centro Gloria Fuertes, e iniciaron el uso de estas instalaciones nada más finalizar su recorrido de los senderos urbanos de nuestra ciudad. Los aparatos están principalmente enfocados para el trabajo de las capacidades físicas, fuerza y movilidad articular, tan importantes en la condición de una persona mayor.

Todos ellos permiten el trabajo de



diversas zonas del cuerpo, tales como hombros, espalda, pecho, brazos, piernas y rodillas. “Con ellos ofrecemos una nueva posibilidad para mantener las capacidades físicas y propiciar un envejecimiento activo y saludable así como una mejor calidad de vida”, afirma Dolores de Diego, concejala Personas Mayores.



Presentación del nuevo plan que constata una de las líneas principales de actuación del Ayuntamiento: la protección y desarrollo de zonas verdes.

SE INVERTIRÁN 10,5 MILLONES DE EUROS DEL 2009 AL 2011

Nuevo Plan de Conservación de los Parques y Jardines Municipales

Entre 100 y 127 personas, según la temporada del año, trabajarán en los parques de nuestra ciudad, lo que significa un incremento de 46 personas en plantilla. Asimismo, se han aumentado y modernizado los medios materiales, tanto vehículos como maquinaria especializada.

La nueva flota de vehículos del Servicio de Conservación de las Zonas Verdes de San Sebastián de los Reyes cuenta con maquinaria y medios materiales recién incorporados, con una nueva imagen para que los vecinos puedan identificar los recursos, tanto humanos como técnicos, que el Ayuntamiento dedica a esta labor.

El Parque de la Marina fue el lugar elegido para la presentación de los medios humanos y materiales que se dedican a esta labor. Entre 100 y 127 personas, dependiendo de la

temporada del año, centran su trabajo en los parques de la localidad. Un incremento de 46 personas en plantilla. En cuanto a los medios materiales, la relación de vehículos y maquinaria especializada es muy extensa, si bien cabe destacar el incremento y modernización de las dotaciones disponibles.

“Se trata de que se haga visible el gran esfuerzo que significa para las arcas municipales la conservación de nuestras zonas verdes, con el fin de que todos los vecinos nos sensibilicemos sobre la importancia que

tiene el mantenimiento de los jardines y espacios de recreo, colaborando en su limpieza y su conservación, especialmente en estos momentos, en los cuales hay que controlar el gasto y primar la austeridad”, explica Alberto Matices, concejal de Parques y Jardines

“Esta primavera hemos estrenado una nueva imagen en nuestros equipos, con el fin de visibilizar el trabajo en los parques y jardines municipales. El verde, con diversos matices, ha sido el color elegido, combinado con nuestro eslogan “creando futuro” y el

“Hemos optado por ajardinamientos con plantas autóctonas, así como arbolado especialmente resistente a los rigores de la climatología”, explica Alberto Matices



El presupuesto dedicado a personas y medios materiales que ha destinado el Ayuntamiento a parques y jardines mejoran la calidad de vida de los ciudadanos.



logo del Ayuntamiento”, afirma Alberto Matia- ces. En un futuro esta misma imagen corporativa, pero combinando el naranja y el azul, se usará en la flota de vehículos de recogida de residuos.

“Con esta nueva línea de comunicación se potencia el ámbito relacionado con el medio ambiente”, afirma el alcalde, Manuel Ángel Fernández, “una de las señas de identidad de nuestra política. También utilizaremos el transporte público urbano, nuestros “san- sebuses”, para llamar la atención sobre el respeto a nuestro entorno y la defensa del patrimonio natural que compartimos”, hace hincapié el alcalde.

UN PLAN DE 2 AÑOS. El Servicio de Conservación de Zonas Verdes Municipales entró

El Parque de la Marina fue el lugar elegido para la presentación de los medios humanos y materiales que se dedican a esta labor

en funcionamiento el pasado 1 de febrero. Su objeto es la conservación y limpieza de las zonas verdes municipales. La inversión de este Servicio en el ámbito urbano es de siete millones de euros, de 2009 a 2011. Para el

parque de Dehesa Vieja se han destinado tres millones y medio de euros, en un Plan de dos años de duración. En total, 10.601.131 €, desde el 1 de febrero de este año hasta el 31 de enero del 2011.

“Se ha incrementado notablemente la superficie verde en los parques de la localidad”, explica Alberto Matia- ces. Aunque hemos optado por ajardinamientos con plantas autóctonas, así como arbolado especialmente resistente a los rigores de la climatología, hoy hemos de cuidar y conservar una mayor cantidad de parques y zonas de recreo. Estamos conjugando la austeridad en el gasto con el debido mantenimiento de nuestro medio ambiente. El Plan bienal que hemos emprendido responde a esta necesidad”, concluye el concejal de Parques y Jardines.



RESUMEN DE SUPERFICIES A CONSERVAR	S (m2)
PARQUE SOBRE PARKING O EDIFICIO PÚBLICO	10.629,96
JARDÍN INTERIOR	11.961,81
LATERALES DE VÍAS PÚBLICAS	55.370,21
PLAZA AJARDINADA	3.346,53
CALLES Y PASEOS PEATONALES	9.342,68
ROTONDAS	18.938,97
ROTONDAS Y ARQUETAS LATERALES	7.675,48
MEDIANAS (Y LATERALES *)	29.412,34
PARQUES	202.003,83
TOTAL PARQUES URBANOS	348.681,81
PARQUES PERIURBANO (Arroyos Valconejero y Quiñones)	464.782,76
TOTAL PARQUES PERIURBANOS	464.782,76
TOTAL ZONAS VERDES URBANAS Y PERIURBANAS	813.464,57
COLEGIOS PÚBLICOS, ESCUELAS INFANTILES, LUDOTECAS E IGLESIAS	21.319,28
TOTAL ZONAS VERDES URBANAS Y PERIURBANAS	813.464,57
ZONAS FORESTALES DE PROTECCIÓN POR LA CONFEDERACIÓN HIDROGRÁFICA DEL TAJO (Arroyo Quiñones hasta el Río Jarama)	280.000,00
TOTAL ZONAS FORESTALES	280.000,00
RESUMEN DE ARBOLADO VIARIO A CONSERVAR	Uds
JARDINERAS EN VÍAS PÚBLICAS	154,40
ARBOLADO URBANO	3.413,00

“Con esta nueva línea de comunicación se potencia el ámbito relacionado con el medio ambiente”, afirma el alcalde, Manuel Ángel Fernández, “una de las señas de identidad de nuestra política”



desarrollo local

UNA NOVEDOSA HERRAMIENTA A TRAVÉS DEL PORTAL WWW.SANSEMPRESA.ES

Las 158 empresas participantes en la I Feria Virtual recibieron más de un millar de visitas

Las 158 empresas y organismos públicos que participaron en la I Feria Virtual de Sansempresa, organizada por el Ayuntamiento, a través de la Concejalía de Desarrollo Local, registraron más de un millar de visitantes, con un tiempo medio de estancia en la página de 4 minutos.

Los picos más altos en los accesos registrados corresponden



a los días laborables, lo que denota que el público objetivo de la feria ha sido eminentemente profesional. Más de 30 empresas expositoras ofrecieron una oferta comercial específicamente confeccionada para la feria.

La I Feria Virtual de Sansempresa es una novedosa herramienta que el Ayuntamiento ha puesto en marcha a través de su nuevo portal www.sansempresa.es.

ENCUENTRO EN EL CENTRO MUNICIPAL DE FORMACIÓN SOBRE WEB 2.0 Y SERVICIOS DE GEO-LOCALIZACIÓN

El 23 de junio, en el Centro Municipal de Formación, tendrá lugar el encuentro 'Web 2.0 y servicios de geo-localización: casos prácticos y aplicaciones en e-Administración local y la industria', en el que participan el Ayuntamiento, Absis, Genasys, Indra, Ministerio de Fomento, Open Street Map Iniciativa, OSGEO, Tragsa y Telefónica.

Su propósito es proporcionar una visión global y actualizada de los distintos aspectos tecnológicos, de innovación y de mercado que determinan la e-Administración y los servicios al ciudadano, con especial énfasis en la geolocalización y la web 2.0.

Dirigido a sectores de la administración pública local, autonómica y del Estado, tecnologías de la información, comunicaciones, energía, transporte y logística, el encuentro permitirá conocer diferentes proyectos, casos de éxito y buenas prácticas puestos en marcha en la Administración Pública y analizar las experiencias del sector privado trasladables a la Administración Pública y viceversa.

Centro Municipal de Formación Ocupacional

Avda. de Ramón y Cajal, 15
23 de Junio, de 10:00 a 14:00 h.
Asistencia: gratuita

SAN SEBASTIÁN DE LOS REYES ACOGIÓ UN MERCADO MEDIEVAL

Un mercadillo medieval en el que se pudo adquirir artesanía y gastronomía tradicional y disfrutar de las atracciones y los espectáculos infantiles. El alcalde, Manuel Ángel Fernández, apoyó con su presencia esta iniciativa.



[Creando futuro]

El Centro Municipal de Empresas ofrece espacios libres y las mejores condiciones para la ubicación de su joven empresa

Situado en una parcela de 4.410 metros cuadrados, el Centro Municipal de Empresas de San Sebastián de los Reyes es un complejo de 5.357 m² construidos y formado por tres edificios independientes conectados entre sí. Concebido como un instrumento de apoyo a PYMES de nueva o reciente creación, ofrece la posibilidad de acceder a naves y locales dotados con una serie de servicios comunes a precio subvencionado y durante un periodo de tiempo no superior a 5 años.

A pesar de los altos niveles de ocupación que registra el Centro, les informamos que existe disponibilidad de naves y oficinas libres. Las oficinas tienen una superficie desde 40 metros cuadrados hasta 155, y las naves son de 100 y 200 aproximadamente.

INFORMACIÓN Y SOLICITUDES:

Centro Municipal de Empresas
Avda. Cerro del Águila, 9
Teléfono 91 663 79 09 cme@sansenet.com



de tapas por Sanse

Del 25 de Junio al 5 de Julio

Cruzcampo recomienda el consumo responsable

2€
tapa y
cerveza



Patrocina:

Cruzcampo®

organiza:

ad-medios
Agencia de publicidad

Colabora:



AYUNTAMIENTO DE
**San Sebastián
de los Reyes**

DEPORTES

MIERES TAMBIÉN GANA EL CAMPEONATO DE ESPAÑA

Hazaña de la pareja Mieres-Lima al derrotar a los mejores del mundo

Tal vez ni en los mejores sueños se veían ganando su primer título del Pádel Pro Tour en el segundo torneo de la temporada. Juan José Mieres y Pablo Lima se proclamaron campeones, después de haber doblegado a Juan Martín Díaz y Fernando Belasteguín, los nº1 del circuito, tras vencer en 54 minutos a Seba Nerone y Cristian Gutiérrez por 6/4 y 6/0. El 31 de mayo de 2009 será una fecha inolvidable para Mieres y Lima. Un gran espectáculo ante la pareja número 2 que se vio más que sorprendida, principalmente en el segundo set. Un 6/0 inapelable que fue la sensacional guinda a una competición que bordó la pareja sansera.

Asimismo, la pareja formada por Juan José Mieres y Matías Díaz se han proclamado en Melilla campeones de España tras ganar en la gran final a la dupla compuesta por David "Pitu" Losada (antiguo compañero de Mieres) y Juan José Gutiérrez Vicario Ángel Ruíz por 7-6/6-4. ●



Juan Pablo Mieres en uno de los lances de la competición que acabó ganando.

I TORNEO DE TENIS 'DEHESA BOYAL'

Las mejores raquetas de Madrid se dan cita por primera vez en Sanse

Desde el día 6 y hasta el 28 de junio se está disputando, en las instalaciones del Polideportivo Municipal Dehesa Boyal el I Torneo de tenis *Dehesa Boyal - TTK*.

La competición, englobada en el calendario oficial de la Federación de tenis de Madrid, se está desarrollando en 8 categorías: alevín masculino y femenino, infantil masculino y femenino, cadete masculino y femenino y absoluto masculino y femenino.

Además, el día 28 tendrá lugar la ceremonia de entrega de trofeos de todas las competiciones desarrolladas a lo largo del curso, y la celebración de la Fiesta Fin de Temporada que un año más será punto de encuentro para los más de 600 alumnos de la escuela de tenis y pádel. ●



UN ESPECTÁCULO PARA LOS SENTIDOS: 2º TROFEO NACIONAL DE BAILE DEPORTIVO, EN EL VALVANERA

Si sois aficionados al programa de TV *Mira quién baila* no podéis dejar pasar la oportunidad de ver y disfrutar con las mejores parejas del territorio nacional que acudirán a competir a una de las citas de baile deportivo más esperadas del año. Reúne parejas de toda España en distintas categorías (F, E, D, C, B, A) y grupos de edad (Junior, Youth, Adulto, Senior). La cita tendrá lugar el 21 de junio en el pabellón Valvanera a partir de las 11 de la mañana. La entrada es gratuita. ●

XV SANSE RUGBY CLUB NACE CON EL PROPÓSITO DE CREAR UNA NUEVA ESCUELA DE RUGBY EN NUESTRA CIUDAD

La presentación fue el día 6 de junio en el Polideportivo Dehesa Boyal. La nueva entidad deportiva se ha fundado con la vocación de transmitir este deporte a todos los escolares del municipio.

El objetivo es retomar la escuela municipal que Sanse tuvo durante los años 80. Más de 20 años después de su desaparición, algunos de los que formaron parte de ella quieren ofrecer a niños y niñas la posibilidad de que conozcan un deporte diferente, una actividad alternativa que siempre se ha distinguido por sus valores humanos y su espíritu de equipo.

La presentación del XV Sanse Rugby Club tuvo lugar en el Dehesa Boyal el día 6 de junio, coincidiendo con la celebración del Día del Deporte que también se desarrolló en las susodichas instalaciones deportivas. Allí se aprovechó para ofrecer a todos los asistentes la posibilidad de jugar con nosotros a rugby cinta y participar en diversas actividades relacionadas con el mundo del rugby.

Teléf. de contacto: 629 03 65 68 / 600 55 43 86
xvsanserugbyclub@gmail.com

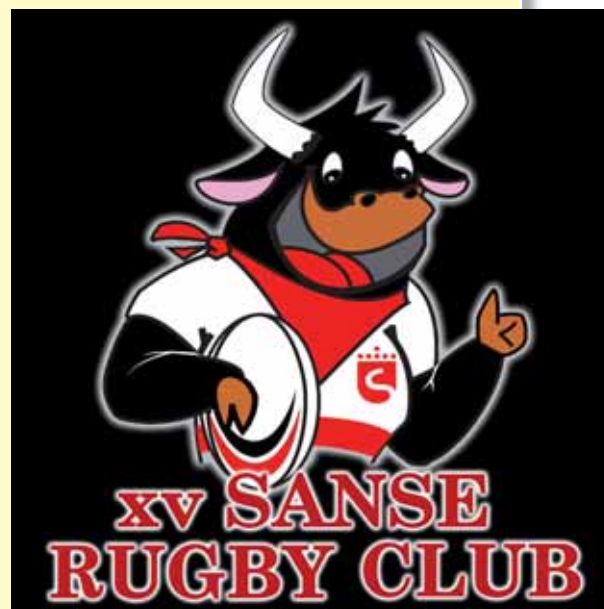



‘POR LA INTEGRACIÓN DE LOS NUEVOS VECINOS’

Éxito de la Fiesta del Deporte celebrada en el Polideportivo Dehesa Boyal

Entre los platos fuertes de la jornada festiva, que tuvo lugar el 6 de junio bajo el lema “Por la integración de los nuevos vecinos”, destacó la XIII Carrera-Marcha-Paseo organizada por APADIS, que arrancó con gran número de participantes desde la Plaza del Ayuntamiento a las 11:00 h. y finalizó en la Pista de Atletismo del Polideportivo, donde además tuvo lugar, a lo largo de la mañana, el acto de entrega de premios correspondientes a los Juegos Deportivos Municipales de este año.

Asimismo, los asistentes pudieron elegir entre ajedrez, tenis de mesa, fitness, aeróbic, fitness interactivo, escalada, rugby, gimnasia rítmica, voleibol, baloncesto, petanca, fútbol, hockey, lucha, taekwondo, judo, balonmano y atletismo. Todo un abanico de posibilidades para todos los gustos y colores. La jornada fueron un “punto de encuentro de las múltiples culturas que conviven en la ciudad” e incluyó presentaciones de batucada, breakdance, danzas maoríes y de grupos folclóricos. ●



EL VI FESTIVAL DE ATLETISMO DE SAN SEBASTIÁN DE LOS REYES INVITA A TODOS LOS VECINOS A PARTICIPAR

El Ayuntamiento, con la colaboración del Club de Atletismo San Sebastián de los Reyes-Centro Clínico Menorca, organiza el VI Festival de Atletismo Ayuntamiento de San Sebastián de los Reyes, que se celebrará el viernes 19 de junio de 2009 en el Estadio de Atletismo del Polideportivo Dehesa Boyal de San Sebastián de los Reyes.

El Festival constará de los siguientes apartados:

Carreras atléticas: para niños, populares y atletas de alto nivel; Gran duelo deportivo hombre contra máquina: un atleta africano de élite se enfrentará a un ciclista profesional; Actividades de animación: parque infantil de hinchables, maquillajes, tatuajes lavables, canciones en directo; Exhibiciones: coreografías musicales, montajes de tae-kwon-do.

Habrán increíbles sorteos para el público asistente y para los participantes. Se regalará material deportivo. Además, se hará una barbacoa con bebida gratuita para todos. ●

LA ORGANIZACIÓN DEL MUNDIAL DE CLUBES SUB-18 ELIGE A SANSE COMO SEDE DE LAS SEMIFINALES

De esta manera se ha premiado el buen hacer de nuestra ciudad en las eliminatorias anteriores. El último partido disputado al cierre de esta edición fue el encuentro de cuartos entre el Real Madrid y el Corinthians que acabó con una trifulca en la que los jugadores de ambos equipos llegaron a las manos. Los juveniles



madridistas ganaron por un claro 3-0 y eso no le debió gustar mucho a los brasileños, que reaccionaron con malas formas consiguiendo que los españoles entraran en la provocación. La organización ha decidido, a instancias del juez único de competición, sancionar a los brasileños con cinco años de suspensión en el Mundial. El conjunto blanco se midió en semifinales con el Rayo Vallecano, partido que tuvo lugar en el Estadio Municipal Nuevo Matapiñonera el 9 de junio a las 17:30. Otro éxito deportivo para las infraestructuras de nuestra ciudad.

EXITOSO Y GRATIFICANTE FIN DE SEMANA PARA LA UNIÓN CICLISTA S.S. REYES

Los días 30 y 31 de mayo nuestro club organizó en el Recinto Ferial tres pruebas ciclistas para las categorías de Cadetes, Junior y Amateur, con un exitoso balance. PREMIO CADETES AYUNTAMIENTO SAN SEBASTIÁN DE LOS REYES: Clasificaciones de nuestros corredores: General Individual 6º Cristián Perdiguero Lozano, 11º Cristóbal Arias Rubio, 12º Diego Hernández Illana, 15º Jorge Del Reguero Gonzalez, 19º Gonzalo Serrano Rodríguez. Premio de la Montaña, 2º Cristián Perdiguero Lozano, Premio por Equipos: 2º Unión Ciclista S.S. Reyes-Construcciones y Mantenimiento Lozano GRAN PREMIO JUNIOR-CAMPEONATO DE MADRID AYUNTAMIENTO S.S. REYES: Clasificación de nuestros corredores: General Individual: 1º Rubén Martínez, 2º José Manuel Gómez, 10º José Miguel Culebras. Campeón de Madrid Junior: José Manuel Gómez GRAN PREMIO AMATEUR AYUNTAMIENTO SAN SEBASTIÁN DE LOS REYES: La clasificación para nuestro equipo fue la siguiente: General Individual: 1º Joaquín Mancebo López, 2º Darío Hernández Illana, 3º Pablo Muñoz Retamal, 5º Jonathan Perdiguero Lozano, 7º Mario Campos Torres, 11º José Ángel Rodríguez Arcones. Premio de Montaña: 1º Darío Hernández Illana. General por Equipos: Unión Ciclista San Sebastián de los Reyes-Sanse/Spiuk. ●





VIVE EN FUENTE DEL FRESCO Y ACTUALMENTE ESTÁ ACTUANDO POR TODA ESPAÑA CON SU ESPECTÁCULO 'MÁS CERCA'

“A lo largo de mi carrera me ha dicho mucha gente: Usted me da miedo”

ANTHONY BLAKE, MENTALISTA

El primer gran juego de este asturiano fue escamotear a su madre su maleta de mago cada vez que salía a actuar en su ciudad natal para que no le pillase. Médico que no quiso ejercer, escritor a deshoras, empresario, hipnotizador... y sobre todo mentalista. José Luis Panizo (Oviedo, 1951), más conocido como Anthony Blake, echa de menos la cultura de garitos que eclosionó con la llegada alegre de la democracia. Actualmente reivindica aquella época con su espectáculo *Más cerca*. Nos recibe en el salón de su casa de Fuente del Fresno, un espacio donde se solapan las atmósferas como transparencias: estatuillas africanas, pinturas con doble sentido, fotos de familia, misterio... En un ala, donde el mago se repantinga en un sofá para charlar largo y tendido, un cuadro preside la estancia con la imagen central de una torre atada por un hilo naranja que tira de ella sacándola casi del marco. Fantástico trampantojo. Lo que más le obsesiona últimamente a Anthony Blake es darnos miedo. Sobre esa idea gira el proyecto que ahora tiene en mente.

La Plaza. – Un médico se convierte en mentalista... ¿Dónde está el truco?

Anthony Blake. – Me enganché a la magia mucho antes de hacer Medicina, de pequeño, cuando me regalaron para Reyes la caja de Magia Borrás como a tantos otros niños. Cuando estaba en Medicina tuve que cambiar de Universidad y por un problema de convocatorias me quedé fuera. Así que me tomé un año sabático. En ese tiempo empecé a actuar haciendo juegos

con cartas muchas noches en el bareto de un amigo. Ahí me lo tomo en serio ya de verdad.

L.P. – ¿Cuándo te dedicas al mentalismo?

A.B. – A raíz de hacer un método de control mental, el método Silva, que me sirve para conocerme por dentro y también darme cuenta de lo interesada que está la gente en descubrir los secretos que hay detrás de todo. A los 24 años es cuando doy el salto. Llego a un acuerdo con mi madre en el que yo terminaba la carrera a cambio de luego hacer lo que más me gustaba.

L.P. – ¿Por qué el nombre artístico de Anthony Blake?

A.B. – Cuando era un chiquillo de 13, 14 años había una serie que se llamaba *El Mago* protagonizada por Bill Bixby (*El increíble Hulk*). En esta serie, hacía de un personaje que se llamaba Anthony Blake, y de nombre artístico Mr. Dorian, que había heredado una fortuna de su maestro mago, se movía por el mundo en avión y era una especie de ‘desfacedor’ de entuertos. Me puse este nombre cuando empecé



“No sé si acabaré presentando ‘Más cerca’, mi último espectáculo, en Madrid, pero si lo hago estaría encantado de actuar en el Teatro Adolfo Marsillach”

“El espiritismo es la base de mi nuevo proyecto, espíritus que hayan sido en vida asesinos en serie, delincuentes... El espectáculo se basa en el terror”



a actuar en Oviedo, una ciudad pequeña, para que no se enterase mi familia.

L.P.— ¿Cuáles son tus maestros?

A.B.— Seguramente gente que no conozcas. Joseph Dunninger, que fue el primero que hizo mentalismo en televisión y radio en los años 50. Un hombre con una fuerza y una potencia maravillosa. También Fred Annemann, un tipo de los años 30 que era muy bueno en escena pero tuvo una vida desgraciada, se casó cuatro veces y las cuatro veces le engañaron. Se acabó suicidando abriendo la espita del gas del horno, pero tuvo la delicadeza de abrir las ventanas para que al entrar nadie acabase volando por los aires.

L.P.— ¿Qué hay detrás de la sentencia “Y recuerden: todo ha sido un producto de su imaginación” con la que despides tus números?

A.B.— Curiosamente, es lo que más le atrajo a Chicho (Narciso Ibáñez Serrador) cuando me contrató para trabajar en el *Un, dos, tres...*. Es una frase lapidaria mía porque durante un tiempo me confundían con una especie de adivino. Me vi en la obligación de aclarar al final de cada número lo que allí había pasado, decir que lo que yo hago y lo que tú ves no son exactamente la misma cosa, así que no le des más vueltas.

L.P.— ¿Llevas mucho tiempo viviendo en Fuente del Fresno?

A.B.— Llevo en esta casa 13 años y ha sido una de las mejores decisiones de mi vida. Tengo la paz y tranquilidad que no tenía en Madrid. Estoy absolutamente feliz.

L.P.— ¿Para cuándo una actuación en el Teatro Adolfo Marsillach?

A.B.— Ya actué en el 2001 durante un fin de semana y el teatro se llenó por lo que guardo muy buen recuerdo. Además a cambio de la actuación que fue gratis me cedieron el espacio escénico para ensayar durante más de una semana. Se portaron muy bien. No sé si acabaré entrando con ‘Más cerca’ en Madrid, pero estaría encantando de actuar en el Marsillach.

L.P.— Actualmente estás actuando por toda España con el espectáculo *Más cerca*. ¿En qué consiste?

A.B.— Es un espectáculo de entretenimiento puro y duro en el que rindo homenaje a los números y los garitos donde he trabajado durante los 25 años que llevo en esta profesión: el Café del Foro, el Galileo Galilei, el Berlín Cabaret... Lleva un año y medio funcionando. En 2008 estrenamos en Barcelona y estuvo en cartel nueve semanas, un tremendo éxito. Me resulta curioso cómo ha ido evolucionando la interacción con el público. Hay un número en el que pregunto por las fobias de la gente. Antes me contestaban: subir en avión, las arañas, los ascensores... desde hace 10 meses el 80% de las personas responden: a perder el trabajo, la hipoteca... La crisis.

L.P.— ¿Hay algún número al que le tengas un cariño especial?



A.B.— Todos los números se han hecho mucho más señoriales, porque ha habido más tiempo para pensarlos. La mitad son números completamente nuevos. Si tuviese que elegir uno, me quedaría con uno donde en el interior de un ovillo aparece una medalla grabada con dos palabras que han dicho dos personas del público previamente. Me gusta mucho porque tiene su origen en 1930 y en él hablo de cómo el pasado nos condiciona. Y también estoy muy enamorado del final del espectáculo. Siempre he leído la mente de la gente, y en este número hago que alguien del público me la lea a mí. Es un gran reto que me planteé y aquí lo presento.

L.P.— ¿Qué proyectos tienes “en mente”?

A.B.— Llevo una temporada dándole vueltas a un proyecto nuevo que aparqué en enero porque tuve un bloqueo de ideas. Pero estoy seguro de que lo terminaré haciendo. Se basa en el terror. A lo largo de mi carrera me ha dicho mucha gente: “Usted me da miedo”. Pues ahora vais a saber lo que es el miedo. Y eso es exactamente lo que estoy haciendo, un espectáculo que tiene que ver con el espiritismo, con espíritus que hayan sido en vida asesinos en serie, delincuentes habituales, internados en hospitales psiquiátricos... hay un número que ya tengo pensado sobre la muerte de un niño por accidente. A su padre sólo le queda de él una caja de música y un triciclo. En un momento dado la caja de música suena con una melodía que está pensando uno de los espectadores y el triciclo se mueve. Tengo que trabajar todavía en este espectáculo pero lo haré.

L.P.— Un sueño por realizar...

A.B.— Un programa para televisión que tuve un día en la mano y que me obligaron a cambiar sobre la marcha. Es una serie cuyo guión tengo escrito y que se basa en el formato del *reality* pero combinándolo con la magia. Estoy convencido que con la diversificación de las televisiones tendré la oportunidad de llevarlo a cabo.

“Llevo viviendo en Fuente del Fresno 13 años y venir aquí ha sido una de las mejores decisiones que he tomado en mi vida. Tengo la paz que no tenía en Madrid. Estoy muy feliz”

HISTORIA DE UNA LOCALIDAD DESAPARECIDA

VILLA DE PESADILLA

De la villa de Pesadilla poco es lo que se puede contar, pues en 1820 es ya un despoblado que se agrega a la jurisdicción de San Sebastián de los Reyes, y por los documentos que se conservan tan sólo poseía dos casas muy deterioradas y una venta que sólo servía para albergue de ladrones que perjudicaban al Camino Real de Burgos, que por cierto que en esta venta quiere la tradición que fuera visto por última vez, antes de su detención, Luis Candelas.

En 1576 cuando Alonso de la Iglesia y Pedro González responden a las Relaciones Topográficas ordenadas por Felipe II, dicen que los edificios son pobres por carecer de yeso, cal y madera, que son casas sencillas y no dobladas, y que los materiales con que se edifican es barro, ladrillo y tapias de tierra, y que en cuanto a vecinos nunca hubo más de cincuenta o sesenta.

Doscientos años después esta situación ha empeorado considerablemente pues el interrogatorio de las Respuestas Generales del Catastro de Ensenada declaran que hay tres vecinos, incluyendo la señora Marquesa, y que sólo hay cinco casas habitables.

El origen de esta villa no es conocido, pues en ninguna de las declaraciones que se conocen aparece, tan sólo que siempre se llamó Pesadilla y que es muy antigua. Pesadilla siempre había pertenecido al Arzobispado de Toledo, que es quien cada año les provee de oficiales para regirse. En 1668 la puebla había pasado a manos se-

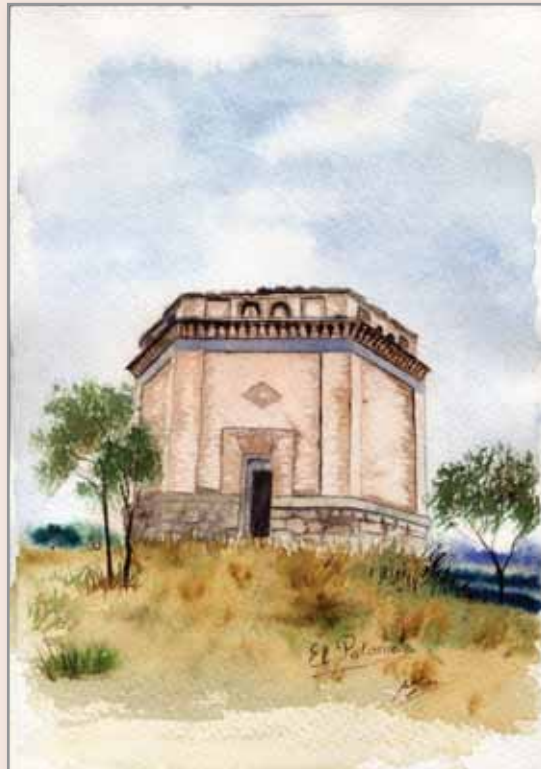

glares y su titular era Pedro de Oyarbide.

El título de Marqués de la Villa de Pesadilla fue concedido el 3 de marzo de 1699, a Isidoro Garma de la Puente, Caballero de la Orden de Calatrava. Esta familia lo conservaba cuando se redacta el Catastro de Ensenada en 1752, es su señora doña M^a Antonia Garma de la Puente.

Durante el siglo XVIII administrativamente estaba incluida en la provincia de Guadalajara, y sus límites no varían durante siglos: al levante el río Jarama, que separa su término del de Algete; al poniente aparece el Real Sitio de Viñuelas; al

norte, el de Colmenar Viejo; y al sur, Fuente el Fresno.

Pesadilla tenía una dehesa pequeña de hierba, y sus tierras de pan llevar no pasaban de 250 fanegas. Los tres molinos que estaban dentro de su término, en la margen del río Jarama, así como el barco, pertenecían a la villa de Algete; de ahí que sus posibilidades de supervivencia fueron muy precarias, todo esto unido a la crisis demográfica de finales del siglo XVI hizo estragos en esta villa que no pudo recuperarse. [1]

De sus devociones y fiestas es también poco lo que se conoce, en el siglo XVIII se festeja a San Isidro, y sabemos que en 1751 gastan seiscientos reales de vellón en la función. En su término hay una ermita dedicada a San Sebastián, cuya fiesta guardan como las de San Gregorio Nacianceno y de los mártires Abdón y Senén por promesa de que les libren de pestilencia y oruga.

En parte del antiguo término de la villa de Pesadilla se encuentran en la actualidad las urbanizaciones Club de Campo y Ciudadcampo, la finca Coto de Pesadilla, las instalaciones deportivas del Real Automóvil Club de España y de la Real Sociedad de Hípica, así como el Circuito Permanente del Jarama. ●

D. Santiago Izquierdo, Archivero municipal.

[1] Santiago Izquierdo y Carmen Cayetano (1994): "San Sebastián de los Reyes, Fuente del Fresno y Pesadilla 1751", Madrid, Tabapress.



Noticias en fácil lectura

Exposición sobre la Amazonia en el Centro Cultural Pablo Iglesias

En el Centro Cultural Pablo Iglesias podemos ver una exposición sobre la Amazonia. La exposición está instalada en la sala Martín Chirino. Permanecerá abierta hasta el día 26 de junio.

La exposición nos muestra la cultura de esta gran selva americana. También nos muestra sus animales y plantas y las amenazas a las que se enfrenta.

La exposición está organizada por la Obra Social Caja Madrid. Los visitantes pueden ver películas documentales sobre la Amazonia. Los colegios de San Sebastián de los Reyes pueden concertar visitas guiadas.



participación ciudadana

Y CONSIGUE MÁS VOTOS: UN 45,20% FRENTE AL 43,60% LOGRADO EN 2004

El PP de Sanse también gana las Europeas

Las elecciones europeas se desarrollaron con absoluta normalidad en nuestro municipio. El alcalde, Manuel Ángel Fernández, felicita a los vecinos

“por su participación y, sobre todo, a los miembros de las mesas electorales y a todos los que participaron en la organización de los comicios”.



RESULTADOS

	2009	2004
Participación	25.972 48,34%	45,07%
Abstención	27.752 51,66%	54,93%
Votos nulos	105 0,40%	0,14%
Votos en blanco	319 1,23%	0,72%
Porcentaje de votos		
PP	45,20%	43,60%
PSOE	38,77%	48,55%
UPyD	6,90%	-
IU	4,68%	5,34%
II	0,60%	-

LAS SOLICITUDES Y DOCUMENTACIÓN PODRÁN SER RETIRADAS Y PRESENTADAS HASTA EL 19 JUNIO

Convocatoria de subvención para el proyecto de intervención y apoyo a las asociaciones

Las entidades y asociaciones sin finalidad de lucro, con sede o domicilio social en Sanse, podrán optar a la subvención gestionada por el Ayuntamiento, a través de la Concejalía de Participación Ciudadana, siempre que cumplan los requisitos establecidos en las bases de los proyectos a subvencionar y los criterios para la valoración de los mismos. Deberán contener:

- Control de sala Ciberactúa y atención al público como Asesoría de Gestión para Asociaciones.
- Impartir 3 cursos de “Elaboración básica de proyectos”.
- Impartir 3 cursos de “Elaboración de memorias y justificación de subvenciones”.
- Realización de actividades de dinamización de la sala Ciberactúa con las asociaciones: exposiciones, charlas, encuentros, sesiones

especiales, visionados, etc. . .

- Elaboración y envío de un boletín digital asociativo (quincenal).
- Elaboración, actualización y mantenimiento del blog de asociaciones.
- Actualización, ordenación y gestión del fondo documental.
- Búsqueda de información dirigida a asociaciones, reelaboración, actualización y exposición de la misma.
- Apoyo a la Delegación en sus órganos participativos y actividades.
- Elaboración de documentos creativos para la difusión de actividades y del servicio
- Garantizar la atención al usuario en el horario determinado por el Ayuntamiento realizando las adaptaciones oportunas
- Garantizar obligatoriamente la coordinación con los responsables técnicos del Ayuntamiento respetando y siguiendo sus directrices.

Presentación de documentación y solicitudes en el Registro General del Ayuntamiento, en El Caserón (anexo a la Casa Consistorial), de lunes a viernes, de 8,30 a 14,30 y de lunes a jueves, de 16,30 a 18,45. En el Centro de Barrio Los Arroyos, del Paseo de Guadalajara, 5, de lunes a viernes, de 17,00 a 20,30, y en cualquier registro recogido en el Convenio de Ventanilla Única. Las bases se publicarán en el BOCM y en el tablón de anuncios del Ayuntamiento.

ACTIVIDADES CIUDADANAS

Colonias urbanas de Apadis

La Asociación APADIS ha organizado actividades de arteterapia, musicoterapia, juegos teatrales, movimiento y ritmo, autonomía y socialización (‘pandilla ecológica’, taller hermano mayor), deporte (mundo acuático, aire libre, etc., para el mes de julio. Pueden participar todos los niños, de 3 a 20 años, con y sin discapacidad, en horario de mañana (con y sin comida).

Pueden obtener más información en: APADIS, 91 654 42 07 (Nieves o Noelia), Avenida. Castilla La Mancha, 109 Bis (12,00 a 20,00 horas).

Excursión a Cuenca

La Asociación de Diabéticos ha organizado una excursión a Cuenca para el día 20 de junio. El primer itinerario recorrerá la Plaza Mayor y sus alrededores. La segunda ruta se realizará fuera del recinto amurallado y enlazará con la ciudad moderna para hacer los itinerarios de la Ruta del Castillo, Ronda del Júcar, hacia la Puerta de Valencia, Barrios de San Gil y San Martín y Ciudad Baja.

El precio incluye transporte y guía turística, y están excluidas las comidas o las visitas. La salida está prevista a las 7,00 horas, desde La Gran Manzana de Alcobendas.

Precio socios: 15€; no socios: 20€
Teléfono-fax: 91 651 37 05 (jueves de 18,00 a 20,00h.)

Casa de las Asociaciones. Sala nº 4.3 C/ Cáceres, 18, Alcobendas



Semana Gastronómica de San Sebastián de los Reyes

del 22 al 28 de Junio 2009



Organiza:



Colaboran:



LOS TEMAS QUE MÁS INTERESAN
El Pleno Municipal Ordinario se retransmite para todos los vecinos el jueves día 18 a las 19,00 h., y en diferido el sábado 20 y domingo 21 a las 15,30 h.



MARTES 16

13,00 El patito feo
 13,20 Gunparade March
 13,50 El mundo secreto de A. Mack
 14,15 La cocina de Mikel Bermejo
 14,30 Mujer de madera
 15,15 Matrícula
 16,00 Atei
 20,00 Boletín informativo
 20,20 El patito feo
 20,50 Gunparade March
 21,10 El mundo secreto de A. Mack
 21,45 La cocina de Mikel Bermejo
 22,10 Matrícula
 22,45 Boletín informativo
 22,55 Teknópolis
 23,25 Zoombados

MIÉRCOLES 17

13,00 El patito feo
 13,20 Gunparade March
 13,50 El mundo secreto de A. Mack
 14,15 La cocina de Mikel Bermejo
 14,30 Mujer de madera
 15,15 Matrícula
 16,00 Atei
 20,00 Boletín informativo
 20,15 El patito feo
 20,50 Gunparade March
 21,15 El mundo secreto de A. Mack
 21,45 La cocina de Mikel Bermejo
 22,10 Matrícula
 22,40 Boletín informativo
 22,50 Frontera límite
 23,55 Mis enigmas favoritos

JUEVES 18

13,00 El patito feo
 13,20 Gunparade March
 13,50 El mundo secreto de A. Mack
 14,15 La cocina de Mikel Bermejo
 14,30 Mujer de madera
 15,15 Matrícula
 16,00 Atei
 19,00 Pleno Municipal Ordinario
 *20,00 Boletín informativo
 *20,20 El patito feo
 *20,50 Gunparade March
 *21,15 El mundo secreto de A. Mack
 *21,45 La cocina de Mikel Bermejo
 *22,10 Matrícula
 *22,40 Boletín informativo
 *22,50 De Polo a Polo
 *23,25 Cine: Pasos
 * Estos horarios pueden variar en función de la duración del Pleno Municipal

VIERNES 19

13,00 El patito feo
 13,20 Gunparade March
 13,50 El mundo secreto de A. Mack
 14,15 La cocina de Mikel Bermejo
 14,30 Mujer de madera
 15,15 Matrícula
 16,00 Atei
 20,00 Boletín informativo
 20,20 El patito feo
 20,45 Gunparade March
 21,10 El mundo secreto de A. Mack
 21,40 La cocina de Mikel Bermejo
 22,00 Matrícula
 22,35 Boletín informativo
 22,45 La dársena de poniente
 23,50 Raquel busca su sitio

SÁBADO 20 Y DOMINGO 21

15,00 Noticias Norte
 15,30 Pleno Municipal Ordinario
 *17,05 Teknópolis
 *17,30 Nuestros caminos a Santiago
 *18,00 De Polo a Polo
 *18,35 Doble juego
 20,00 Noticias Norte
 20,30 La dársena de poniente
 21,35 Raquel busca su sitio
 22,40 Mis enigmas favoritos
 23,55 Zoombados
 * Estos horarios pueden variar en función de la duración del Pleno Municipal



Pasos

Jueves 18, 23,10 h.

LUNES 22

13,00 El patito feo
 13,20 Gunparade March
 13,50 El mundo secreto de A. Mack
 14,15 La cocina de Mikel Bermejo
 14,30 Mujer de madera
 15,15 Matrícula
 16,00 Atei
 20,00 Boletín Informativo
 20,20 El patito feo
 20,50 Momo
 21,15 El mundo secreto de A. Mack
 21,45 La cocina de Mikel Bermejo
 22,10 Matrícula
 22,40 Boletín Informativo
 22,55 Nuestros caminos a Santiago
 23,25 Doble juego

MARTES 23

13,00 El patito feo
 13,20 Momo
 13,50 El mundo secreto de A. Mack
 14,15 La cocina de Mikel Bermejo
 14,30 Mujer de madera
 15,15 Matrícula
 16,00 Atei
 20,00 Boletín Informativo
 20,20 El patito feo
 20,50 Momo
 21,15 El mundo secreto de A. Mack
 21,45 La cocina de Mikel Bermejo
 22,05 Matrícula
 22,40 Boletín Informativo
 22,55 Teknópolis
 23,25 Zoombados



La dársena de poniente
 Viernes, 22,35 h.



De Polo a Polo
 Jueves, 22,50 h.

MIÉRCOLES 24

13,00 El patito feo
 13,20 Momo
 13,50 El mundo secreto de A. Mack
 14,15 La cocina de Mikel Bermejo
 14,30 Mujer de madera
 15,15 Matrícula
 16,00 Atei
 20,00 Boletín Informativo
 20,20 El patito feo
 20,55 Momo
 21,15 El mundo secreto de A. Mack
 21,45 La cocina de Mikel Bermejo
 22,10 Matrícula
 22,40 Boletín Informativo
 22,55 Frontera límite
 23,50 Mis enigmas favoritos

JUEVES 25

13,00 El patito feo
 13,20 Momo
 13,50 El mundo secreto de A. Mack
 14,15 La cocina de Mikel Bermejo
 14,30 Mujer de madera
 15,15 Matrícula
 16,00 Atei
 20,00 Boletín Informativo
 20,20 El patito feo
 20,50 Momo
 21,15 El mundo secreto de A. Mack
 21,45 La cocina de Mikel Bermejo
 22,10 Matrícula
 22,45 Boletín Informativo
 22,55 Bubbles
 23,25 Cine: Brujas



Renacuajos

De lunes a viernes, 20,15 h.



Momo

De lunes a viernes, 20,50 h.

VIERNES 26

13,00 El patito feo
 13,20 Momo
 13,50 El mundo secreto de A. Mack
 14,15 La cocina de Mikel Bermejo
 14,30 Mujer de madera
 15,15 Matrícula
 16,00 Atei
 20,00 Boletín informativo
 20,20 El patito feo
 20,45 Momo
 21,15 El mundo secreto de A. Mack
 21,40 La cocina de Mikel Bermejo
 22,05 Matrícula
 22,40 Boletín informativo
 22,50 La dársena de poniente

SÁBADO 27 Y DOMINGO 28

15,00 Noticias Norte
 15,30 Cine: El amor no tiene fronteras
 17,00 Frontera límite
 17,25 Nuestros caminos a Santiago
 17,55 Bubbles
 18,20 Doble juego
 20,00 Noticias Norte
 20,30 La dársena de poniente
 21,35 Mis enigmas favoritos
 23,45 Zoombados



El amor no tiene fronteras
 Fin de semana, 15,30 h.

LUNES 29

13,00 El patito feo
 13,20 Momo
 13,50 El mundo secreto de A. Mack
 14,15 La cocina de Mikel Bermejo
 14,30 Mujer de madera
 15,15 Matrícula
 16,00 Atei
 20,00 Boletín informativo
 20,20 El patito feo
 20,45 Momo
 21,15 El mundo secreto de A. Mack
 21,40 La cocina de Mikel Bermejo
 22,10 Matrícula
 22,40 Boletín informativo
 22,55 Nuestros caminos a Santiago
 23,25 Doble juego

MARTES 30

13,00 El patito feo
 13,20 Momo
 13,50 El mundo secreto de A. Mack
 14,15 La cocina de Mikel Bermejo
 14,30 Mujer de madera
 15,15 Matrícula
 16,00 Atei
 20,00 Boletín informativo
 20,20 El patito feo
 20,45 Momo
 21,15 El mundo secreto de A. Mack
 21,40 La cocina de Mikel Bermejo
 22,10 Matrícula
 22,45 Boletín informativo
 22,55 Teknópolis
 23,25 Zoombados

ANUNCIOS POR PALABRAS

Los textos se deben dirigir, incluyendo nombre y apellidos, dirección completa, número de teléfono y localidad, a la dirección de correo electrónico: **malvarezt@ayuntamiento.sanse.info** o al Fax **91 654 88 86**

DEMANDA DE TRABAJO

Señora se ofrece para limpieza de oficinas de lunes a viernes a partir de las 19h. Tel. 696 690 985

Diplomada en educación infantil, estudiando magisterio de lengua extranjera, se ofrece para cuidado de niños, dar clases particular de inglés. Experiencia en ambas materias. Preferible por las mañanas por horas. Alicia. Tel. 650 31 80 05

Necesito empleo por las mañanas, limpieza de hogar, plancha. Referencias. Tel. 645 432 141

Se ofrece administrativa con conocimientos de Contaplus, Facturaplus, SAP e Inglés. Tel. 656 476 790

Profesor de Química, Física, Matemáticas, Inglés, Estadística y Q. Orgánica. Disponibilidad en verano. Tel. 675 669 759

Joven responsable busca trabajo, conductor, repartidor, manipulador, hostelería, carnet de conducir B,C,E y coche propio. Tel. 697 572 367

Se imparten clases de baile de salón, curso intensivo mes de julio. Tel. 615 054 573

Se hacen trabajos de albañil y pintura a 13€/h. Tel. 645 913 175

Chico con carnet de conducir busca trabajo, repartidor a domicilio, mozo de almacén. Tel. 697 218 438

Chica busca trabajo por h. por la tarde, limpieza, cuidado de niños, personas mayores. S. S. Reyes o La Moraleja. Tel. 663 461 829

Se ofrece señora para limpieza de portales, casas, oficinas, cuidado de niños. Tel. 657 764 184

Busco trabajo por h. por la mañana, con carnet de conducir. Tel. 690 940 600

Busco trabajo por h. o jornada completa, experiencia en hostelería, cuidado de niños, limpieza, plancha. Tel. 678 894 288

Se ofrece chica para limpieza. Informes. Tel. 91 652 09 64

Se ofrece chica responsable

para trabajar fines de semana, cuidado de niños, personas mayores, almacén logística, tienda, celador hospital. Tel. 662 022 917

Chica se ofrece para trabajar por h., cuidado de niños, personas mayores, limpieza, plancha. Responsable. Tels. 91 24125 22 y 638 232 301

Busco trabajo por la tarde, cuidado de niños, personas mayores, plancha, tareas de casa. Tel. 699 585 678

Señora responsable busca trabajo de lunes a viernes, restaurantes, residencias, limpieza de casas, plancha. Tels. 91 261 24 46 y 671 062 361

Limpio cristales de casa, oficinas, comunidades. Tel. 660 053 977

Se ofrece chica responsable para trabajar, dependienta, recepcionista. Tel. 663 917 041

Mujer responsable busca trabajo por la tarde. Tel. 661 012 392

Señora se ofrece para tareas domésticas. Gladys. Tel. 91 241 05 83 y 600 010 096

Conductor con furgoneta se ofrece para reparto de mercancía, disponible todos los días y horario, sabiendo pintura, decoración gotelet, liso, tierras, esmalte, barniz y laca. Jesús. Tel. 696 500 532

Profesora con 15 años de experiencia da clases particulares de Ciencias y Letras a todos los niveles, preparación para selectividad. Aurora. Tel. 657 441 595

Estudiante de Bachillerato se ofrece para impartir clases de Primaria o cuidado de niños. Experiencia. Sara. Tel. 662 553 947

Chica busca trabajo por h. o media jornada, cuidado de niños, limpieza, plancha, cocina sencilla. Referencias. Tel. 671 724 886

Busco trabajo de mozo de almacén, reponedor, auxiliar de servicio, mensajero, mantenimiento. Tel. 699 883 966

Señora responsable se ofrece para trabajar, jornada completa o por h. fines de semana, cuidado de personas mayores, limpieza de oficinas, portales, plancha.

Maritza. Tels. 91 652 11 67 y 639 565 839

Chica responsable busca trabajo, por h. o jornada completa de lunes a viernes, limpieza, cuidado de niños. Patricia. Tel. 91 241 27 83 y 628 659 628

Se ofrece estudiante de 21 años con carnet de conducir para cuidar niños mañanas o tardes. Tel. 646 036 484

Asistentita no fumadora con experiencia, se ofrece para trabajar 1 mañana ó 2 tardes por h., con coche. Referencias. Tel. 619 614 202

Clases de Guitarra, Bajo y Solfeo/armonía. Diego. Tel. 677 683 352

Mujer con experiencia, se ofrece de lunes a jueves por las tardes, cuidado de niños, personas mayores, tareas domésticas, plancha. Tel. 699 680 501

Chica de 20 años se ofrece para cuidar niños el mes de julio. Experiencia. Sandra. Tel. 669 554 110

Profesora nativa imparte clases de Inglés y Francés. Tel. 610 303 826

Señora se ofrece para trabajar interna o por h., jornada completa, limpieza, plancha, cuidado de niños, personas mayores. Referencias. Elena. Tel. 678 820 959

Joven se ofrece para trabajar, oficial de pladur, peón en la construcción, jardinero, limpieza, mozo de almacén. Tel. 605 352 360

Chica busca trabajo jornada completa o por h., labores del hogar, compañía de personas mayores, bebés. Referencias. Tel. 669 947 259

Busco trabajo, jardinero, mozo de almacén, conductor, repartidor, con carnet de conducir B1. Tel. 630 125 378

Se dan clases particulares de Inglés, recuperación, conversación, todos los niveles. Experiencia y resultados demostrables. Tel. 639 037 882

Señora busca trabajo un día a la semana, limpieza de casa, cuidado de niños, personas mayores. Referencias. Tel. 646 388793

Señora busca trabajo por h. sabiendo limpieza, plancha, cocina. Referencias. Tel. 648 837 870

Joven se ofrece para trabajar en cerrajería, pintor, jardinero, conserje, cuidado de personas mayores. Referencias. Tel. 690 261 172

Señora desea trabajar jornada completa, por h., noches y fines de semana, cuidado de personas mayores, niños, tareas domésticas, plancha, reponedora. Urge. Tel. 638 126 961

Señora busca trabajo por h. cuidado de personas mayores, niños, oficios domésticos. Informes. Tel. 91 188 46 38

Chica busca trabajo por la tarde de lunes a viernes, S. S. Reyes o Moraleja, limpieza, cuidado de niños. Tel. 663 461 829

Chica busca trabajo por h. de lunes a viernes. Tel. 671 944 467

Señora busca trabajo, interna o externa, cuidado de personas mayores, limpieza, plancha. Tel. 662 006 574

Señora busca trabajo por h. o jornada completa, limpieza, plancha, cuidado de personas mayores, niños. Referencias. Silvia. Tel. 667 896 914

Señora responsable se ofrece para trabajar en casas, limpieza, cocina, plancha, cuidado de niños, personas mayores. Referencias. Tel. 686 806 259

Señora se ofrece para trabajar por h., tarde o noche, limpieza, cuidado de personas mayores. Referencias. Tel. 648 838 747

Busco trabajo en casa, cuidado de personas mayores o lo que surja. Tel. 677 852 737

Busco trabajo de camarero, ayudante de cocina o lo que surja. Tel. 652 012 986

Ingeniero imparte clases particulares a todos los niveles, Matemáticas, Cálculo, Física, Estadística. Tel. 91 241 00 99

Busco trabajo martes y jueves a partir de las 10h., 3 ó 4h. limpieza de casa, oficinas, portales. Tel. 669 919 658

Señora desea trabajar por la mañana, martes, miércoles y

ANUNCIOS POR PALABRAS

viernes, plancha, cuidado de niños, personas mayores, limpieza del hogar. Tel. 664 455 973

Señora responsable se ofrece por h. para limpieza de casa, oficinas, cuidado de niños, plancha. Tel. 629 889 480

Chica se ofrece para cuidar niños por la mañana julio y agosto. Experiencia. Tel. 666 154 663

Chica joven busca trabajo media jornada o por h. por la mañana, sabiendo cocina sencilla, cuidado de niños, limpieza, plancha. Referencias. Tel. 627165308

Titulada en Óptica y Optometría, imparte clases de Física, Química y Matemáticas todos los niveles, experiencia en preparación selectividad. Pilar. Tel. 635 825 754

Señora responsable busca trabajo, limpieza, Office, ayudante de cocina, parrilla, reponedora. Tel. 622 439 638

Busco trabajo por la mañana, lunes y miércoles por la tarde, media jornada, completa o por h., limpieza, plancha, cuidado de niños. Experiencia. Tel. 677 366 648

Asistenta con informes, busca trabajo una tarde a la semana. A convenir. Tel. 699 012 137

Se ofrece señora para cuidar personas mayores, niños, labores del hogar. Ruth. Tel. 697 728 113

Profesora de Inglés todos los niveles, imparte clases de verano a niños y adultos. Primaria, Secundaria, Selectividad, Exámenes septiembre, graduación, conversación. Comienzo 1 de julio. Tel. 91 653 88 16

Se ofrece chica para tareas domésticas. Club de Campo. Tel. 634 24 50 97

OFERTA DE TRABAJO

Se necesitan promotores, asesores, del medio ambiente en horario flexible 675 861 280

Se precisa persona con mucha experiencia en lavado de vehículos, imprescindible carnet de conducir. Jornada completa. Enviar CV. Fax. 91 241 18 01 ó asesores@jmtax.es

Busco persona que realice trabajos domésticos, plancha, limpieza. Disponibilidad los lunes

a partir de las 16h. Tel. 637 012 046

Se necesitan distribuidores, a tiempo parcial o completo, horario flexible, no necesaria experiencia. Tel. 667 73 33 95

Concesionario de automóviles zona norte de Madrid, Alcobendas precisa asesor de servicio y receptor de taller con experiencia de 2 años. Enviar CV, a administracion1@grupofereauto.com o por fax. 91 661 42 10

Se necesita oficial para peluquería de caballeros jornada completa zona S. S. Reyes. Tel. 617 523 143

Busco consultores, formadores Free Lance para empresa joven en S. S. Reyes, con disponibilidad para viajar y experiencia como formador. Tel. 672 077 417

Se necesita oficial de estética y peluquería. Tel. 91 653 57 89

Se precisan promotores comerciales para visitar comercios, autónomos y PYMES. Mañana o tarde, sueldo fijo más comisiones. Experiencia 1 año, se valorará residir en la zona norte de Madrid, vehículo propio y conocimientos informáticos. Enviar CV. con foto a adj@aqgames.es

Centro de Estudios de S. S. Reyes, selecciona titulados y estudiantes de últimos cursos para impartir clases de ciencias o letras. Enviar CV. academia-acea@academia-acea.net o Tel. 91 663 86 21

Se necesitan comerciales con experiencia en sector inmobiliario, indispensable vehículo. Solicitar entrevista. Tel. 91 623 92 53

ALQUILER DE VIVIENDAS

Apartamentos en Lo Pagán, Mar Menor, piscina, garaje. 1ª quincena de julio, 2ª de agosto y septiembre. Tel. 91 654 68 17 y 619 936 537

Piso amueblado de 3 habitaciones frente a RENFE, avda. de España. Tel. 678 332 594

Habitación, preguntar por Pedro. Tel. 618 554 522

Apartamento zona Quevedo. 600€. Rafa. Tel. 615 579 222

Bungalow, playa de la Mata,

junto a Cabo Cervera, Alicante, 1ª línea, vistas al mar, 2 piscinas, jardín, 2 habitaciones, garaje, equipado con electrodomésticos y TV. Tel. 91 804 49 31 y 649 501 157

Habitación para chica sola o pareja, cerca de los Guerrilleros, ambiente familiar. Tels. 91 653 36 52 y 638 562 482

Busco casa o piso bajo, sencillo, 3 ó 2 habitaciones grandes, a ser posible sin muebles de cocina. 500 a 600€. Tel. 616 070 571

Apartamento en S. S. Reyes, 1 habitación, baño, cocina amueblada, aire acondicionado, armarios empotrados, calefacción, garaje, trastero, terraza. 600€. Tel. 685 307 429

Habitación a persona sola, preferible chica. 250€. Tel. 667 921 851

Piso en Puerto Sagunto, Valencia, cerca de la playa, 200 mt, junio, julio, agosto y septiembre. Económico. Tel. 91 651 49 92

Dos habitaciones sólo a chicas responsables, zona los Guerrilleros. Disponibilidad inmediata. Informes. Tel. 605 592 719

Dos habitaciones en piso sin habitar. 300€. y casa al lado del pantano La Sirena, 2 plantas, patio de 100 m2, pozo, 300€, amueblada, centro del pueblo. Tel. 677 165 665

Piso amueblado con 4 camas, salón, cocina con electrodomésticos, enseres, calefacción individual, gas natural, 850€. Tel. 678 137 024

Piso amueblado a compartir, no fumadores, zona Rosa Luxemburgo, bus y metro cerca. 300€. gastos incluidos. Tel. 629 473 020

Habitación con armario empotrado y baño privado, TV, Internet y DVD, casa nueva, ambiente familiar, para señoritas responsables, no niños, autobuses y metro. Dehesa S. S. Reyes. Tel. 91 261 60 19

Apartamento en Oropesa del Mar. 1ª línea de playa, 2 habitaciones, equipado, aire acondicionado, garaje. 1ª quincena Julio, mes de agosto. Tel. 636 254 407

Marina D,Or, 2 habitaciones, sofá cama, garaje, piscina, tenis,

padell, deportes náuticos, zonas de ocio, aire acondicionado, TV, electrodomésticos, vistas al mar. Tels. 91 229 25 54 y 666 664 633

Dúplex planta baja, Caleta de Vélez-Málaga, urbanización Fortaleza de Baviera Golf, playa, mármol, 2 habitaciones, 2 baños, terraza, piscina. cocina americana, electrodomésticos, salón, garaje, vistas al mar, tengo fotos. 600€. semana. Tel. 656 662 141.

Piso en El Casar, 4 habitaciones, 3 baños, cocina amueblada, salón independiente con chimenea, jardín, buhardilla, garaje. 800€. Tels. 600 202 438 y 659 101 099

Casa en Torrevieja al lado del mar, junio, julio, agosto y septiembre, meses completos, quincenas o semanas. Consultar precios. Encarna. Tel. 91 654 08 02

Piso en S. S. Reyes, zona nueva, salón independiente, 3 habitaciones, 4 armarios empotrados, calefacción gas natural, 2 baños, trastero, parquet, climatit. Tel. 651 893 229

Piso en Torrevieja, 2 habitaciones, salón, cocina, baño, terraza, piscina, parque infantil. Meses, quincenas, fines de semana. Tel. 610 688 274

Piso en Tavernes de la Valldigna, a 100 metros de la playa, 3 habitaciones, 2 baños, plaza de garaje. Quincenas o meses. Tel. 659 574 904

Piso nuevo en Conil de la Frontera, Cádiz, equipado y cerca de la playa. Tel. 647 175 856

Piso amueblado, 3 habitaciones, 4 camas, salón, cocina con electrodomésticos, enseres, calefacción individual, gas natural, zona céntrica de S. S. Reyes. 850€. Juani. Tel. 607 800 601

Apartamento para 4 ó 6 personas, zona piscinas, parque infantil privado. semanas o quincenas. Tel. 608 728 236

Bungalow Gran Alacant, Alicante, playa Garabasi, 2 habitaciones, 2 baños, salón, sofá cama, cocina equipada, jardín, 2 terrazas, piscina comunitaria, garaje. Tel. 626 425 489.

Piso de 1 habitación, C/ Clavel, junto Ayuntamiento, a 400 m. de metro y L-10, seminuevos, recibidor, salón, cocina equipada, baño, calefacción caldera mixta

gas natural, portero físico, parabólica y TDT. Garaje opcional. 750€. Tel. 679 223 893

COMPRA VENTA DE VIVIENDAS

Vendo piso en S. Agustín de Guadalix. 115 m², salón, 3 habitaciones, 2 baños, cocina equipada, tendadero, terraza, piscina, tenis, campo de fútbol, parking, trastero, doble venta. 258.000€. Rafa. Tel. 627 710 972.

Vendo piso ,zona centro de S. S. Reyes, 2 habitaciones, baño y cocina amueblados, tendadero. Para entrar a vivir, cerca de transporte público. 210.000€. Tel. 627 081 958.

Vendo o alquiler piso en S. Agustín de Guadalix, ático, 2 habitaciones, baño, salón, despensa, cocina con electrodomésticos, ventanas velux, amueblado, céntrico. Tel. 609 127 055

Piso en el Vellón, Madrid, 2 habitaciones, armarios empotrados, cocina amueblada, baño, salón, patio, alarma, ascensor, garaje. 600€. Verónica. Tel. 669 068 182

Vendo duplex en F. Saz del Jarama, 80 m², 2 habitaciones, baño, aseo, amueblado, electrodomésticos, garaje, trastero. Para entrar a vivir. 269.000€. Negociables Tel. 679 934 095

Vendo piso amueblado Suances, Cantabria, zona la gerra. junto a playas, urbanización con piscinas, zonas verdes, 2 habitaciones, baño, salón, cocina, garaje, trastero. 159.000€. Envío fotos. verisimag@yahoo.es Tel. 609 007 600

Vendo piso en Alcobendas, metro Manuel De Falla, 85 m², jardines, 3 habitaciones, terraza, trastero, parking, armarios, cocina amueblada, aire acondicionado, calefacción central, tarima, climalit, mural.260000€.Tel. 690 242 634

Vendo piso de 85 m² en el centro de S. S. Reyes, salón independiente, 3 habitaciones, armarios empotrados, cocina equipada, baño, aseo, amueblado. 225.000€. Tel. 609 588 857

Vendo piso reformado, 75 m², luminoso, 3 habitaciones, baño, garaje opcional. Para entrar a vivir. 200.000€. Tel. 629 248 030

Vendo piso a reformar en zona Quintana: 2 habitaciones. Baño,

trastero, conserje. Tel. 637 038 173

TERRENOS Y LOCALES

Alquilo plaza de garaje, Dehesa Vieja, c/ José Hierro 70€. vigilancia 24 h. y cámaras. Tel. 659 826 957

Alquilo o vendo plaza de garaje en Dehesa Vieja, c/ Beatriz Galindo. Económico. Tel. 610 933 894

Cambio bar de copas funcionando por piso, pago la diferencia, c/ del Ritmo, Alcobendas. Mara. Tel. 629 291 909

Por traslado vendo plaza de garaje para residentes en plaza de los Olivares, vigilancia 24 h. 15.800€. Llamar tardes. Tel. 629 923 263

Alquilo o vendo plaza de garaje, zona Antena 3 El Praderón. Tel. 609 967 713

Alquilo por 70€. plaza de garaje en avda. Portugal cruce con avda. de la Dehesa. Tel. 91 651 70 32

Alquilo plaza de garaje, frente C.P. Príncipe Felipe, acceso por c/ Vizcaya. S. S. Reyes. Tel. 625 060 023

Vendo plaza garaje en avda. Guadarrama. Tel. 650 43-57 30

Alquilo local oficina en c/ Navas de Tolosa, S. S. Reyes, 25 m²., ideal para despacho profesional o sede empresa, licencia de apertura. 350€. cuestadiaz@CUESTAYDIAZ.e.telefonica.net Tels. 91 653 42 13 y 647 754 033

Alquilo local en avda. Madrid, 50 m², 495€. Tel. 696 035 126

Alquilo plaza de garaje, plaza Olivares, para coche grande. Tel. 91 651 70 83

Alquilo plaza de garaje con lavadero en avda. Castilla la Mancha. Tel. 649 147 365

Alquilo plaza de garaje, c/ Tánger, Praderón. 60€. Tel. 685 135 929

Alquilo plaza de garaje en avda. Castilla la Mancha. Tel. 678 661 009

Vendo plaza garaje en avda. Guadarrama. Tel. 650 435 730

Alquilo plaza de garaje, zona Dehesa Vieja, c/ José Hierro, frente al Factory. 60€. Elena. Tel. 609 166 458

Necesito trastero cerca de la c/

Real, c/ San Roque. Tels. 691 311 641 y 696 239 954

Alquilo nave de 110 m², x 5 de altura, para cualquier negocio, edificio nuevo en zona Parque de la Marina. A convenir. Tel. 659 574 904

Vendo plaza de garaje, avda. Navarrrondan. 24.000€. Negociables. Tel. 659 034 60

Alquilo plaza de garaje. 80€. + IVA. y plaza para moto. 40€ + IVA. c/ Travesía del Socorro. Tel. 91 652 37 43

Vendo plaza de garaje, Plza. del Tejar S. S. Reyes. 13.000€. Tel. 609 443 702

Alquilo plaza de garaje, avda. Rioja, edificio triangular. Tels. 91 661 26 46 y 609 074 009

VARIOS

Vendo 2 puertas completas con cerco y hoja en madera de roble, de 62,5 cm para baño. 60€. c/u y 1 de doble corredera con rail 100€. con herrajes y manetas. Tels. 91 153 03 37 y 676 629 748

Vendo Yamaha Dragstar 1100 del 2008, 7.600 Km. extras de defensas, respaldo, luces, cadenas, dos cascacos, chaqueta, pantalón. 7.500€. Negociables. Pedro Tel. 618 554 522

Vendo moto Samada RACE con Muxos, extras, en garaje, bajo consumo. 500€. Negociables. Tel. 687 567 090

Vendo caldera atmosférica Saunier Duval sin estrenar, con papeles y tubos, por error en la compra. A convenir. J. Luis. Tel. 91 623 82 43 y 646 668 384

Vendo moto Kawasaki modelo 750, naranja año 2008, nueva. Tel. 606 156 970.

Vendo ciclomotor, HONDA SFX50, negra, poco uso. 650€. Teresa. Tel. 699 994 623

Vendo vestido de novia de mikado de seda, diseñado por modista de alta costura, talla 42-44. 600€. Negociables. Manoli. Tel. 605 798 335

Vendo TV. color 14" con teletexto, salidas auriculares, euro conector, coaxial analógica, mando a distancia, manual de instrucciones. Andrea. Tel. 655 024 968

Vendo 5 radiadores eléctricos

Sangay-2, a estrenar. 500€. Negociables. Llamar de 9 a 21h. Tel. 627 405 629

Vendo SEAT Ibiza SXE TDI 90 CV año 1998, buen estado. 2.000€. Renault Clío 1.9 Diesel, 65 CV., cambiados radiador, junta culata, bomba agua, manguitos, embrague, calentadores, amortiguadores de gas, ruedas. 2.000€. No negociables. Tel. (34) 676 .911. 760

Vendo canapé arcón y colchón de muelles y látex, sólo 4 meses de uso. Se retira de zona Legazpi. 290€. Tel. 625 907 664.

Vendo BMW 320 TD Compact 150 CV año 2002 metalizado, full equipo. Perfecto estado, a convenir. Eduardo. Tel. 615 159 331

Vendo bicicleta de carreras, modelo cuernos, rueda fina. Perfecto estado, a convenir. Venancio. Tel. 91 653 73 60

Vendo camión IVECO Euro cargo caja cerrada con trampilla, 1.000 km P.M.. p.m.a. 8000 k., matrícula ww. Tel. 651 924 709

Vendo sofá 3 plazas y 2 butacas con brazos y patas de madera en negro, excelente calidad, 450€. Telf. 646 321 053.

Vendo urgente Volkswagen Passat 1.9 TDI 115 cv, diesel, 2000, cambio automático tiptronic, climatronic, dirección asistida, cierre centralizado, espejos eléctricos, radio CD Alpine, ABS, ASR, Airbag frontales, ITV hasta 2010 ruedas nuevas. 245.000 Km. 4.500€. Tel. 657 461 921

Vendo armario de pino y canapé abatible para cama de 90. Económicos. Tel. 91 261 62 41

Vendo lavavajillas automático de nueve servicios, 45 cm. de ancho. buen estado, solo 6 meses de uso. 150€. Tel. 91 651 72 00.

Vendo intercomunicadores para bebés de IKEA nuevos, no hacen interferencias, muy resistente. 12€. Tel. 647 418 640

Vendo Mitsubishi Carisma, año 1999, perfecto estado. Revisiones. ITV. Correa distribución nueva. 92.000 Km. 3.500€. Tels. 654 744 243 y 685 338 890

Vendo colchón nuevo de 90 x 2,00, 60€. y andador verde. Buen estado. Tel. 648 775 000

Vendo mesa de salón de 1,20 x 0,80, extensible. 150€. Tel. 91 651 83 74

direcciones de interés

AYUNTAMIENTO

Servicio de Atención Ciudadana

Plaza de la Constitución, 1
Tel. 91 659 71 00

Archivo Municipal

Plaza de la Constitución, 1
Tel. 91 659 71 00

Servicios

Administrativos

Plaza de la Constitución, 1
Tel. 91 659 71 00

Oficina de Promoción y Turismo

C/ Real, 84
Tel. 91 623 81 90



SERVICIOS MUNICIPALES

DEPORTES

Oficina Municipal de Deportes

Pol. Municipal Dehesa Boyal
Avda. Navarrodán, s/n
Tel. 91 651 48 85

BIBLIOTECAS MUNICIPALES

Biblioteca Central

Plaza de Andrés Caballero, 2
Tel. 91 261 64 80 / 3

Plaza de la Iglesia

Plaza de la Iglesia, 4
Tel. 91 659 71 35

Claudio Rodríguez

Avda. Maximiliano
Puerro del Tell, s/n
Tel. 91 654 09 00

SERVICIOS ECONÓMICOS

Plaza de la Iglesia, 7
Tel. 91 659 71 00

CONSUMO O.M.I.C.

Plaza de la Constitución, 1
Tel. 91 659 71 37

CULTURA-UNIV. POPULAR

Teatro Auditorio Adolfo Marsillach

Avd Baunatal, 18
Tel. 91 658 89 90 / 97
Tel. Taquilla 91 651 89 85

Centro Pablo Iglesias

Avda. Baunatal, 18
Tel. 91 658 89 92

Escuela Municipal de Música y Danza

Paseo de Guadalajara, 9

Tel. 91 651 97 47

Museo Etnográfico 'El Caserón'

Edificio de Servicios Municipales "El Caserón"
Plaza de la Constitución, s/n
Tel. 91 625 88 52

CANAL NORTE TV

C/ Formentera, 9
Tel. 91 652 75 23

DESARROLLO LOCAL

Centro Municipal de Empresas

Avda. Cerro del Águila, s/n
Tel. 91 663 79 09

EDUCACIÓN E INFANCIA

Centro Sociocultural Pablo Iglesias

Avda. Baunatal, 18
Tel. 91 658 89 90

Escuela Infantil Las Cumbres

Avda. de Andalucía, s/n
Tel. 91 651 86 68

Escuela Infantil La Locomotora

Avda. de Pontevedra, 2
Tel. 91 654 72 81

JUVENTUD

Centro Joven Sanse 'Daniel Rodríguez'

Avda. Valencia, 3
Tel. 91 652 08 89

CENTRO DE EDUCACIÓN Y GESTIÓN MEDIOAMBIENTAL

Avda. Tenerife, 7

Tel. 91 659 17 63

Centro de Naturaleza 'Dehesa Boyal'

Avda. Navarrodán, s/n
Tel. 91 652 94 89
Fax 91 652 63 72

MUJER

Casa de la Mujer

Avda. Baunatal, s/n
Tel. 91 653 02 69 / 88

SALUD

Centro Municipal de Servicios

C/ F. García Lorca, s/n
Tel. 91 654 06 78

INMIGRACIÓN

Centro Municipal de Servicios

C/ F. García Lorca, s/n
Tel. 91 654 05 32

PERSONAS MAYORES

Centro Municipal de Personas Mayores

C/ Benasque, c/v C/ Canal de

Isabel II

Tel. 91 653 97 06

PROTECCIÓN CIUDADANA

Policía Local

C/ Real, 97 Tel. 91 651 33 00

Protección Civil

C/ Real, 97 Tel. 91 663 77 13

EMPRESA MUNICIPAL DE SUELO Y VIVIENDA (EMSV)

C/ Acacias, 6, Local, B
Tel. 91 659 07 17

PARTICIPACIÓN Y COOPERACIÓN ACTÚA

C/ Dos de Mayo, 6
Tel. 91 659 39 40

SERVICIOS SOCIALES

Centro Municipal de Servicios

C/ F. García Lorca, s/n
Tel. 91 654 01 43

ATENCIÓN CIUDADANA

Centro de Barrio Los Arroyos

Pº de Guadalajara
Tel.: 91 651 70 66

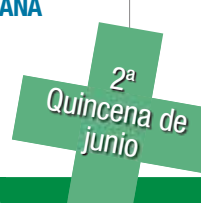

FARMACIAS DE GUARDIA

- **Día 16** C/ Mercedes Izquierdo, 3 (De 9,30 a 23,00) y Av. España, 48 (De 23,00 a 9,30)
- **Día 17** C/ Mercedes Izquierdo, 3 (De 9,30 a 23,00) y Av. España, 48 (De 23,00 a 9,30)
- **Día 18** C/ Mercedes Izquierdo, 3 (De 9,30 a 23,00) y Av. España, 48 (De 23,00 a 9,30)
- **Día 19** C/ Mercedes Izquierdo, 3 (De 9,30 a 23,00) y Av. España, 48 (De 23,00 a 9,30)
- **Día 20** C/ Mercedes Izquierdo, 3 (De 9,30 a 23,00) y Av. España, 48 (De 23,00 a 9,30)
- **Día 21** C/ Mercedes Izquierdo, 3 (De 9,30 a 23,00) y Av. España, 48 (De 23,00 a 9,30)
- **Día 22** C/ Mercedes Izquierdo, 3 (De 9,30 a 23,00) y Av. España, 48 (De 23,00 a 9,30)
- **Día 23** C/ Mercedes Izquierdo, 3 (De 9,30 a 23,00) y Av. España, 48 (De 23,00 a 9,30)
- **Día 24** C/ Mercedes Izquierdo, 3 (De 9,30 a 23,00) y Av. España, 48 (De 23,00 a 9,30)
- **Día 25** C/ Mercedes Izquierdo, 3 (De 9,30 a 23,00) y Av. España, 48 (De 23,00 a 9,30)
- **Día 26** C/ Mercedes Izquierdo, 3 (De 9,30 a 23,00) y Av. España, 48 (De 23,00 a 9,30)
- **Día 27** C/ Perpetuo Socorro, 7 (De 9,30 a 23,00) y Av. España, 48 (De 23,00 a 9,30)
- **Día 28** C/ Silvio Abad, 14 (De 9,30 a 23,00) y Av. España, 48 (De 23,00 a 9,30)
- **Día 29** C/ Mercedes Izquierdo, 3 (De 9,30 a 23,00) y Av. España, 48 (De 23,00 a 9,30)
- **Día 30** C/ Pilar, 13 (De 9,30 a 23,00) y Av. España, 48 (De 23,00 a 9,30)