



www.ssreyes.org

REVISTA INFORMATIVA Y DE SERVICIOS
DE SAN SEBASTIÁN DE LOS REYES

La Plaza

DE LA CONSTITUCIÓN

AÑO XXIX 16 OCTUBRE 2008



**EL ALCALDE PUSO LA PRIMERA PIEDRA DEL QUE SERÁ
EL CENTRO INFANTIL MÁS GRANDE DE SANSE**

**UNA ESCUELA PÚBLICA DE
CALIDAD PARA TODOS**



REVISTA INFORMATIVA
Y DE SERVICIOS
DE SAN SEBASTIÁN
DE LOS REYES

www.ssreyes.org

La Plaza

DE LA CONSTITUCIÓN

Año XXIX • Número 236 • 16 de octubre 2008

Las obras del Cervantes, a pleno rendimiento

La remodelación del Centro Comercial Abierto sigue con buena marcha. Además, la calle Carranza se está acondicionando. *Pág. 5*



Los vecinos opinan que la gestión municipal está siendo buena

El 52% de los ciudadanos consultados también piensa que aquí se vive mejor que en otros municipios del entorno metropolitano. *Pág. 10*



'Unidos en la diversidad' en la II Semana Intercultural

Un completo programa de actividades ha servido para demostrar que San Sebastián de los Reyes es una ciudad de acogida. *Pág. 14*



1.800.000 euros para los clubes deportivos locales

Es lo que aportará el Ayuntamiento en la presente temporada a 14 entidades locales, lo que supone un incremento del 31% respecto al año pasado. *Pág. 22*

José Luis Gamir, fundador de la U. D. de San Sebastián de los Reyes

Entrevista con el socio nº1 y primer presidente del club de fútbol. Unos inicios humildes que sentaron las bases del Sanse actual. *Pág. 24*



SUMARIO

Agenda	4
Remodelación del C.C. Cervantes	5
Protagonistas y Sansestock	6
Espectáculos en el TAM	8
Sanse en cifras	10
Desarrollo Local: cursos y jornadas	12
Integración: II Semana Intercultural	14
Educación: Guía SanseEduca09	16
Salud: 1ª Feria de la Salud	17
Escuela infantil	18
Deportes: Convenios con los clubes deportivos	22
Nuestros vecinos	24
Rincón de la Historia	26
Participación: Guía de Asociaciones	28
Actividades para todos	29
Programación de CN	30
Anuncios por palabras	31
Direcciones de interés	34

Edita:

Ayuntamiento de San Sebastián de los Reyes

Alcalde-Presidente:

Manuel Ángel Fernández Mateo

Director de Comunicación:

Fernando Lara Navacerrada

Jefe de Sección de Medios de Comunicación:

Luis M. Candil Martín

Redacción:

Francisco Javier Medina, Gema Moreno y J. Rangel

Auxiliares de Redacción:

Manuela Álvarez y Mª Carmen Castellanos

Fotografía:

Pedro Mancebo

PRODUCCIÓN EDITORIAL:

Ediciones Periodísticas Diez, S.L.

Directora General:

Mercedes García

Directora de Marketing:

Conchi García

Directora de Publicidad:

Sol Muñoz

Redactor jefe:

Juan Diego Tobajas

Redacción y Publicidad:

C/ Higuera, 3 ☎ 91 653 15 76 /

91 653 23 47 - S.S.R.R. Madrid

Distribución:

Apadis

Impresión:

Imprimex

Depósito Legal: M. 36. 938-1979

Las opiniones vertidas en los artículos de esta publicación son únicamente responsabilidad de su autor/a y no necesariamente coinciden con la línea editorial de "La Plaza de la Constitución"

AGENDA

VIERNES 17

Los Viernes de la Tradición: Mielotxin

"La música tradicional de Navarra... en toda su geografía"

Hora: 19,00 / Vestíbulo de Columnas de El Caserón

Ritmos brasileños: Pedro Moreno y Adrián Alvarado

Hora: 22,00 / C. C. Blas de Otero Precio: 5 €

Funk-rock: Funk Away y Urban 69

Hora: 22,30 / Lacajablanca

SÁBADO 18

Danza: Giselle

Cía.: Compañía Nacional de Ballet clásico de Lviv
Primera bailarina: Elena Filipeva
Hora: 20,00 / TAM
Precio: 15 €

DOMINGO 19

Ciclo de Títeres: El teatro de la selva

Cía.: Marimba Marionetas
Hora: 17,00 / Pequeño TAM
Precio: 5 € y 3 €

Música: Lejos

Intérpretes: Ara Malikian y Fernando Egozcue
Cía.: Stage Planet
Hora: 20,00 / TAM
Precio: 12 €

JUEVES 23

Los jueves del cuento: cuentacuentos para niños de 4 a 12 años

Nacho Yuste con "Pequeños ojos"
Espacio de juego donde el cuento es alimento
Hora: 17,30 / Biblioteca Plaza de la Iglesia

VIERNES 24

Los Viernes de la Tradición: La Ronda de los Llanos

"Nuevas rondas tradicionales desde Albacete"

Hora: 19,00 / Vestíbulo de Columnas de El Caserón

Dúo cómico-teatral:

Desakordes "Humor con rekao"



'El teatro de la selva', de Marimba Marionetas, A la izquierda, danza con 'Giselle'.

Lebrun, (Compañía Nacional de Danza), Amador Rojas (artista revelación de la Compañía Antonio Canales), Compañía Ángel Roda, Compañía Xsiacaso Danza y Conservatorio Carmen Amaya
Hora: 20,00 / TAM
Precio: 12 €

MARTES 28

Los martes del arte: Goya, pintor de tapices

Hora: de 18,00 a 20,00 h.
Sala Martín Chirino

MIÉRCOLES 29

Déjame que te cuente: cuentacuentos para adultos

Grupo Recuento
Hora: 19,30 / Biblioteca Central

JUEVES 30

Bebeteca: para niños de 1 a 3 años

Estrella Ortíz
Aforo limitado, previa inscripción a partir del 16 de octubre
Hora: 11,20, 17,30 y 18,00 / Biblioteca Central

VIERNES 31

Los Viernes de la Tradición: Esperanza Martín Montes

"El latido del bronce. Los toques de campanas y su significado simbólico"
Hora: 19,00 / Vestíbulo de Columnas de El Caserón

Funky Jazz: Jazz Libitum

Hora: 22,00 / C. C. Blas de Otero

Precio: 5 €

Rock: Aldama

Hora: 22,30 / Lacajablanca

EXPOSICIONES

Exposición de pirograbado de Juan José López

Hasta el 17 de octubre
Sala de Exposiciones Claudio Rodríguez

Los años 80 a través de la música

Hasta el 19 de octubre
Sala de Exposiciones C. C. Blas de Otero

Fotografías del XII Premio Unicaja

Hasta el 22 de octubre
Sala Martín Chirino

Red Itiner: Sirenas, toros, esfinges

Del 24 de octubre al 9 de noviembre
Sala Martín Chirino

Pintura y grabado de Charo Hierro y Josefina Coronado

Del 20 de octubre al 6 de noviembre
Inauguración: lunes 20 a las 20,30 h.
Sala de Exposiciones C. C. Blas de Otero

BIBLIOTECA POR LA CONVIVENCIA

Un mundo en la mirada: La protección de la infancia

Hasta el 31 de octubre
Salas infantiles y de adultos

Un mundo en la mirada: Fotografías de Rocío Carril y Juan Carlos Aubanell

Hasta el 3 de noviembre
Planta baja de la Biblioteca Central

Y ADEMÁS

I Feria de la Salud

Del 24 al 26 de octubre
Recinto Ferial del Parque de la Marina

Delegación de Cultura

Avda. Baunatal, 18
Tel.: 91 658 89 90

OBRAS PÚBLICAS



ACONDICIONAMIENTO DE LA CALLE CARRANZA

A mediados de noviembre concluirán las obras que se están desarrollando en la calle Carranza. Una actuación sobre una superficie de 700 metros cuadrados, con una inversión municipal de 120.000 euros. El proyecto incluye la peatonalización de esta vía, previa consulta a los vecinos de la zona, que optaron mayoritariamente por esta solución. Las obras consisten además en la reparación del saneamiento y la red de riego, la mejora del alumbrado y la nueva pavimentación.

PLAN DE ACCIONES PARA POTENCIAR EL COMERCIO URBANO

Las obras de remodelación del C.C. Cervantes, a toda máquina

Al término de las mismas, el Centro Comercial Abierto se convertirá en una de las zonas comerciales de referencia en la ciudad.

El Ayuntamiento, gracias a una subvención concedida por la Comunidad de Madrid, está remodelando de zona comercial Cervantes, en un nuevo paso de apoyo y promoción del pequeño comercio.

Se están realizando las obras de acondicionamiento necesarias con el fin de renovar aceras, calzadas, semáforos, red de saneamiento, mobiliario urbano (bancos y papeleras) e iluminación. “También se incorporarán puertas de entrada y de bienvenida a la zona comercial y se dotarán más plazas de aparcamiento”, asegura la concejala de Desarrollo Local y Economía, María José Esteban.

El Centro Comercial Abierto Cervantes es un núcleo formado por los establecimientos ubicados

en la calle del mismo nombre, la Avenida de la Independencia y vías aledañas. Una zona donde realizar compras con comodidad, cercana a las estaciones de metro y tren –avenidas de Baunatal y de España, respectivamente–, y en la que predominan los comercios relacionados



Los operarios trabajan con plena actividad para acondicionar el que será uno de Centros Comerciales Abiertos de referencia en Sanse.

con alimentación, hostelería, textil-moda, zapatería, artículos de regalo y ferreterías.

Una vez finalizadas las obras, se aplicará la nueva norma de estacionamiento regulado, cuyo fin es mejorar el aparcamiento en las zonas aledañas a los centros comerciales abiertos, con una zona azul y otra verde para residentes. Esta regulación es fruto de la participación de los comerciantes y los vecinos afectados.

Esta actuación se enmarca dentro de un conjunto de medidas que está llevando a cabo el gobierno municipal para potenciar y apoyar al pequeño comercio de nuestro municipio, entre las que destacan:

- Reducción de un 10% en la Tasa de recogida de residuos sólidos urbanos.
- Mayor participación en el Consejo Económico y Social (CES)
- Guía ‘De Compras por Sanse 08’.
- Promoción del pequeño comercio en FITUR (Feria Internacional del Turismo)
- Mejora de la iluminación navideña de las zonas comerciales.
- Sansestock: encuentro multisectorial del comercio urbano de Sanse. ●



El alcalde Manuel Ángel Fernández conversa con los adjudicatarios de las nuevas viviendas.

EN TOTAL SON 106 PISOS, 53 DE ELLOS CON OPCIÓN DE COMPRA PARA JÓVENES
Los vecinos de José Hierro 2 celebran la entrega de sus pisos concedidos por la Empresa Municipal de Suelo y Vivienda

El alcalde, Manuel Ángel Fernández, compartió con los nuevos vecinos de la promoción pública de viviendas de la calle José Hierro, 2 la entrega de sus pisos, en una fiesta que se organizó en las zonas comunes de la comunidad, en pasado 6 de octubre.

A partir del día 7 de octubre los vecinos adjudicatarios acudieron a las instalaciones de la EMSV para recibir formalmente

las llaves de su nueva vivienda.

El total de viviendas es de 106 unidades, 53 de ellas con opción a compra para jóvenes. El 50 % –53 viviendas– destinado al programa Vivienda de Promoción Pública en Arrendamiento (VPPA) Joven con opción compra y superficie construida máxima de 70 m²; y el otro 50 % destinado al programa VPPA general con superficie construida máxima de 110 m².

DOS EMPLEADOS MUNICIPALES Y UN VECINO, LOS BENEFICIADOS

El Ayuntamiento y la Universidad Autónoma firman un convenio para ofrecer formación becada en la materia de 'Derecho y Administración Local'

El alcalde, Manuel Ángel Fernández, en nombre del Ayuntamiento; y el rector de la Universidad Autónoma de Madrid, Ángel Gabilondo, firmaron el 6 de octubre un convenio en virtud del cual dos empleados municipales y un vecino de la localidad han recibido cada uno una beca completa, valorada en 4.500 €, para cursar un máster en *Derecho y Administración Local*.

La concejala de Recursos Humanos y Organización, Natalia de Bartolomé, explicó que "el Ayuntamiento ha hecho una apuesta decidida por la formación, un valor esencial en cualquier organización moderna, en una colaboración con la UAM que nos ofrece una oportunidad inmejorable para profundizar en una relación muy fructífera y que esperamos potenciar en el futuro con nuevos acuerdos".



El alcalde y el rector de la UAM, Ángel Gabilondo, durante la firma. Al fondo, la concejala Natalia de Bartolomé.

Por su parte la delegada de Educación e Infancia, Lorena Heras, recalcó el hecho de que "un vecino de San Sebastián de los Reyes se beneficia de esta beca, cuyo fin es vincular cada vez más la vecina Universidad Autónoma con nuestra ciudad. Una Universidad que se ha distinguido por su compromiso con este Ayuntamiento".

El Ayuntamiento organizó una fiesta para celebrar la entrega de llaves a los nuevos vecinos

CON ENTREGA DE PLACA AL COMISARIO
Celebración del Patrón de la Policía Nacional

El 2 de octubre se conmemoró en la Comisaría de San Sebastián de los Reyes y Alcobendas, en la Avenida de España, el patrón del Cuerpo Superior de Policía, *Los ángeles custodios*. Durante el acto, el concejal de Seguridad, Jorge Calderón, recogió de manos del Comisario de la Policía, Antonio Benito, una placa como reconocimiento a la colaboración entre la Policía Local de San Sebastián de los Reyes y el Cuerpo Superior de Policía.



La Sala Martín Chirino acoge la exposición del XII Premio Unicaja de Fotografía

La sala Martín Chirino –Avda. Baunatal 18– exhibe hasta el 22 de octubre la exposición del XII Premio Unicaja de Fotografía. Una muestra colectiva de 16 artistas, con un total de 51 instantáneas. El primer premio le correspondió a Elisa González Miralles, por la serie *China town*. La inauguración corrió a cargo de la concejala de Cultura, Lorena Heras.





La concejala de Desarrollo Local, María José Esteban, la directora general de Comercio, Carmen Cárdeno, y el alcalde de Sanse.

ÉXITO DEL PEQUEÑO COMERCIO LOCAL

La II edición de Sansestock recibe 20.900 visitantes, un 15% más que el año pasado

Todo se alió para que la II edición de Sansestock fuera un completo éxito. La meteorología acompañó también a la Feria del Saldo, que este año destacaba por la notable ampliación de la oferta de artículos, la mejora de las instalaciones y el crecimiento en el número de comercios participantes. Sansestock recibió en dos días, 4 y 5 de octubre, 20.900 visitantes, 3.000 más que el año pasado.

El alcalde, Manuel Ángel Fernández; acompañado por la directora general de Comercio, Carmen Cárdeno, visitaron la Feria comprobando así, de primera mano, la gran afluencia de público y la calidad de los artículos expuestos.

AGRADECIMIENTO A LOS COMERCIANTES. La concejala de Desarrollo Local, María José Esteban, destacó el esfuerzo municipal en la organización de este evento, "con una inversión inferior a la del año pasado, con mejores instalaciones y un esfuerzo notable en la difusión de esta Feria en los medios de comunicación, hemos alcanzado una cifra récord de visitantes, un 15% más que el año anterior. Por supuesto, la labor de los comerciantes ha sido el motor principal de esta Feria, pues Sansestock es fruto también de su esfuerzo y su compromiso con el desarrollo económico de San Sebastián de los Reyes".

Por su parte, Miguel Ángel Rivero, presidente de ACENOMA, patrocinadora de la Feria, hizo hincapié en la "importancia de la labor coordinada del Ayuntamiento y la sociedad civil, en especial las organizaciones empresariales, que se convierten, especial-

"La labor de los comerciantes ha sido el motor de esta Feria", María José Esteban, concejala de Desarrollo Local



Miguel Ángel Rivero, presidente de ACENOMA, patrocinadora de la Feria, resaltó la colaboración entre el Ayuntamiento y las empresas. El público asistió en masa a Sansestock.



mente ahora, en tiempos de crisis, en un apoyo esencial para el pequeño y mediano comercio".

El expositor de bisutería y complementos *Kyla Kyla* fue galardonado con el primer premio al mejor stand. El segundo premio lo obtuvo *El baúl de Marta*, de muebles y decoración, y el tercer premio recayó en *Estilazo.com*. Además, los 52 comercios participantes recibieron un diploma de manos del alcalde, Manuel Ángel Fernández, el concejal de Seguridad y Movilidad, Jorge Calderón, la concejala de Economía y Participación Ciudadana, M^{ra} José Esteban, y el presidente de ACENOMA, Miguel Ángel Rivero.





■ Cada viernes, a las 19,00 h., en el Vestíbulo de Columnas de El Caserón Navarra, Albacete y tañidos de campana en 'Los Viernes de la Tradición'

La música tradicional de los navarros Mielotxin se une a las nuevas rondas albaceteñas de los Llanos y al misterio del latido de las campanas de bronce.

El programa *Los Viernes de la Tradición* continúa el 17 con la actuación del grupo navarro Mielotxin, que toma como punto de partida las canciones en castellano y euskera y los instrumentos tradicionales vascos. En tan sólo cuatro años, esta



formación es todo un referente no sólo en Navarra, por su visión renovadora de la música popular, sino también uno de los exponentes actuales del renovado panorama musical vasco, lo

cual le está sirviendo para abrirse las puertas de numerosos festivales nacionales e internacionales.

El 24 será protagonista La ronda de los Llanos, una agrupación que presenta las nuevas rondas tradicionales de Albacete a través de la música y el baile. Dentro de un ambiente festivo y participativo esta Ronda lleva desde 1998 un repertorio compuesto por piezas que han aprendido de familiares, investigadores, grabaciones, etc., realizando una interpretación propia.

El mes de octubre lo cierra la intervención de Esperanza Martín Montes, que desvelará los toques de campana y su significado simbólico bajo el título *El latido del bronce*. Esta antropóloga especializada mostrará los diferentes tonos de campanario: alegres o tristes, agudos o graves, que recoge un arte magistral que anuncian los diferentes eventos de una parroquia o comunidad.

Museo Etnográfico El Caserón
Plaza de la Constitución, 1
Tel.: 91 625 88 52

CON TODOS LOS SERVICIOS BIBLIOTECARIOS

La Biblioteca de la Plaza de la Iglesia reabre sus puertas por las mañanas

La Biblioteca Municipal de la Plaza de la Iglesia volvió a abrir al público por las mañanas desde el pasado 6 de octubre. Los servicios bibliotecarios de préstamo, lecturas en sala, prensa, información bibliográfica... podrán ser utilizados desde las 9 de la mañana a 9 de la noche.



LO INAUGURA UN ESPECTÁCULO DE LA POETISA Y 'PERFORMER' GRACIA IGLESIAS

Comienza el IV Ciclo 'Poesía en Escena' en el Centro Blas de Otero

Organizado por el Centro de Estudios de la Poesía, este ciclo reúne una serie de espectáculos en los que la poesía escrita, la música y las artes escénicas y visuales se alían y dialogan para investigar, entender, crear y disfrutar en toda su amplitud posible de la materia y el alcance de lo poético.

Este año el ciclo se inaugura con un espectáculo de Gracia Iglesias, en el que la poetisa y

performer hablará de los obstáculos a los que se enfrenta la libertad poética. Una puesta en escena donde Gracia Iglesias luchará contra quien quiere amordazarla y pedirá auxilio al público cuya intervención será imprescindible para que el recital concluya.

El espectáculo está asegurado el sábado 25, a partir de las 20,00 horas, en el Centro Cultural Blas de Otero, Paseo de Guadalajara, 12.

HASTA EL 30 DE OCTUBRE, EN LA VITRINA DE EXPOSICIONES TEMPORALES

Muestra de botijos en el Etnográfico

Hasta el 30 de octubre se exhibirán, en la vitrina de exposiciones temporales, situada en la 1ª Planta del Museo Et-

nográfico el Caserón, siete "vasijas de barro poroso destinadas a contener agua para beber que por efecto de la filtración y la evaporación se mantiene fresca"; o lo que es lo mismo, siete botijos, prácticos elementos de cerámica típicos de nuestra cultura. Se trata de una pequeña y variada muestra de una



más amplia colección perteneciente al Museo Etnográfico.

Se da inicio así a una serie de exposiciones temporales cuyo objetivo es ir dando a conocer periódicamente aquellas piezas más relevantes o curiosas preservadas en los almacenes del museo o aquellas otras que sean cedidas por un tiempo por particulares o instituciones museísticas para que sean apreciadas por los visitantes de la colección permanente.

OFERTA ESCÉNICA INMEJORABLE EN EL TAM

De la exquisitez de Filipeva al virtuosismo de Malikian

LA SEGUNDA QUINCENA DE OCTUBRE OFRECE PROPUESTAS PARA TODOS LOS PÚBLICOS. DESDE LA 'GISELLE' DEL BALLET CLÁSICO DE LVIV HASTA EL ÚLTIMO TRABAJO DE ARA MALIKIAN, UNO DE LOS VIOLINISTAS MÁS FAMOSOS DEL MOMENTO, PASANDO POR EL CICLO DE TÍTERES O 'LA NOCHE DE LA IGUANA'.

El Teatro Auditorio Adolfo Marsillach acoge en su programación a *Giselle* gracias a la Compañía Nacional de Ballet Clásico de Lviv con el acompañamiento de su orquesta en directo y la presencia de su primera bailarina, Elena Filipeva. Una oportunidad única para disfrutar el sábado 18, a las 20,00 horas, por 15 euros de entrada.

PREESTRENO NACIONAL. Otro de los papeles ya clásicos en el mundo del teatro es el del ex sacerdote desequilibrado y descreído, Lawrence Shannon, protagonista de *La noche de la iguana*. Una puesta en escena que llega al TAM el sábado 25, a las 20,00 horas, dentro del Festival de Otoño de la Comunidad de Madrid, y en la que comparten escenario Ana Mazoa, Pilar Velázquez, Ingrid Rubio y Geli Alvada-lejo, que dan vida a una joven que intentará seducir al ex reverendo, una viuda amante del alcohol y el sexo, una pintora que viaja junto a su abuelo poeta...

MÚSICA PLÁSTICA. Este tándem musical viene a San Sebastián de los Reyes el domingo 19, a las 20,00 horas, para presentar *Lejos*, su último trabajo discográfico. Al virtuoso violín de Ara Malikian le acompaña la guitarra del compositor Fernando Egozcue, arropados por contrabajo, piano y percusión. Un encuentro del mundo clásico con la pasión del tango y la libertad del jazz de la mano de estos dos prestigiosos intérpretes.

Por otra parte, la compañía ADAE presenta el homenaje *Beethoven per se*, con interpretaciones a través de la danza que rememoran diferentes facetas de las vivencias del genial maestro. Un espectáculo para el domingo 26, en el que colaboran Lola Greco, Franciso Velasco y Amary Lebrun, de la Compañía Nacional de Danza; Amador Rojas, artista revelación de la Compañía Antonio Canales; la Compañía Ángel Roda, la Compañía Xsiacaso Danza y el Conservatorio Carmen Amaya.

Finalmente, el público familiar también tiene su espacio esta quincena de la mano



El violinista Ara Malikian y el guitarrista Fernando Egozcue presentan 'Lejos'.

del Ciclo de Títeres. La compañía Marimba Marionetas será la encargada del montaje *El teatro de la selva*. La cita será el domingo 19, a las 17,00 horas, en el Pequeño TAM.

.....
Teatro Auditorio Adolfo Marsillach

Avda. Baunatal, 18

Tel.: 91 651 89 85 (taquilla) / 91 658 89 97

Acuerdo provisional sobre modificación de ordenanza fiscal nº 10, reguladora de las tasas por utilizaciones privativas o aprovechamientos especiales del dominio público local

De conformidad con lo dispuesto en los artículos 15 y siguientes de aplicación del Texto Refundido de la Ley Reguladora de las Haciendas Locales, aprobado por Real Decreto Legislativo 2/2004, de 5 de marzo, el Ayuntamiento Pleno, en sesión ordinaria de fecha 18 de septiembre de 2008, acordó provisionalmente:

La aprobación de la modificación de la Ordenanza Fiscal nº 10 Reguladora de las Tasas por utilizaciones privativas o aprovechamientos especiales del dominio público local.

El expediente de referencia se halla expuesto al público en la Intervención de este Ayuntamiento (Servicio de Hacienda), a fin de que los interesados a que se refiere el artículo 18 del citado TRLHL, puedan examinarlo y presentar las reclamaciones que estimen oportunas contra el mismo, con sujeción a las normas que continuación se citan:

- 1.- Plazo de exposición al público y de presentación de reclamaciones: TREINTA DÍAS HÁBILES a partir de la publicación de este anuncio en el Boletín Oficial de la Comunidad de Madrid y Tablón de anuncios de ésta entidad.
- 2.- Oficina de presentación: Registro General del Ayuntamiento.
- 3.- Órgano ante el que se reclama: Ayuntamiento Pleno.

Sanse EN CIFRAS

LOS VECINOS VALORAN CON UNA NOTA DE 6,84 SOBRE 10 LOS SERVICIOS PRESTADOS POR EL AYUNTAMIENTO

Más de la mitad de los vecinos opina que la gestión municipal es buena o muy buena

UN 52% CONSIDERA QUE SE VIVE MEJOR EN SANSE RESPECTO A OTROS MUNICIPIOS DEL ENTORNO METROPOLITANO.

Según los resultados que arroja una encuesta realizada en junio pasado por una empresa especializada en estudios de mercado, marketing y opinión encargada por el gobierno municipal, los vecinos califican con una nota de 6,84, sobre un máximo de 10, la valoración de los distintos servicios prestados por el ayuntamiento.

Cuando a los 600 vecinos de la muestra se les preguntó cómo lo estaban haciendo los responsables municipales, un 46,1% respondió que la gestión era Buena, frente a un 6,5% que la valoró como Mala y un 3,5% como Muy Mala. En la opinión contraria, los que valoran como Muy Buena la gestión ascendieron a un 8,1%. Salvo el 3,2% que no responde, el 32,8% restante opina que la gestión es Regular. Si sumamos las valoraciones de Buena y de Muy Buena, el total positivo asciende al 54,4% y hasta el 87,2% si a la cifra anterior le añadimos el porcentaje que valora como Regular la gestión.

Cuando se analiza con más detalle las respuestas comprobamos que los jóvenes (<29 años) y los mayores (>64 años) son los más satisfechos con la gestión

municipal. Si la valoración se hace por zonas, en el casco antiguo y en las urbanizaciones del extrarradio es donde los vecinos puntúan más alto.

VIVIR EN SANSE. En otro apartado de la encuesta referido a la calidad de vida, los jóvenes que habitan las nuevas urbanizaciones del ensanche y los que llevan pocos años residiendo en el municipio son los segmentos

venenos como el colectivo que considera a su municipio por encima de otros vecinos, un 55,8%. El resto de los consultados por franjas de edad arroja datos más homogéneos, en torno al 50%.

También se aprecia una relación directa entre la antigüedad en el padrón de habitantes y la valoración positiva que se tiene de vivir en nuestra ciudad. Los que menos años llevan residiendo entre nosotros son los que sitúan a Sanse por encima de otros municipios. La única excepción a esta constante son los nacidos aquí, que

tienen una valoración de su ciudad más alta que la media, aunque menos que los jóvenes.

Que los nuevos residentes valoren positivamente vivir en San Sebastián de los Reyes tiene muchas razones. Los que han tomado la decisión de localizar aquí su nueva residencia, además de decantarse después de un largo proceso de maduración, comparando precios de viviendas, posibilidades de movilidad y servicios, normalmente proceden de otras zonas

con menores equipamientos y además suelen cambiarse a residir a viviendas de nueva construcción y más amplias, con todas las ventajas y posibilidades que ello conlleva para formar nuevos hogares.

Dado que los nuevos residentes responden a un perfil social de clase media, acorde al precio de la vivienda, cuando deciden fijar aquí su residencia lo hacen no por exclusión sino valorando entre múltiples variables, desde la localización geográfica, el entorno medioambiental, las comunicaciones, los equipamientos sociales, etc. Asimismo, desde que se ofertan viviendas públicas protegidas las jóvenes parejas tienen más posibilidades de permanecer en su municipio sin tener que verse obligados a cambiar la residencia a otros municipios más alejados pero con precios de la vivienda más accesibles.



Los ciudadanos de San Sebastián de los Reyes han expresado su opinión sobre la calidad de los servicios municipales con un balance positivo.

de población que manifiestan que en San Sebastián de los Reyes se vive mejor respecto a otras ciudades del área metropolitana madrileña.

Sólo un 8,2% de los consultados en el estudio cuantitativo considera que en nuestra ciudad se vive Peor que en otras ciudades del entorno y un 33,2% Igual. Un insignificante 0,2% cree que se vive Mucho Peor. Frente a este grupo, otro más numeroso estima lo contrario. Así un 37,9% considera que aquí se vive Mejor y un 14,1% Mucho Mejor. Entre estos dos últimos, los más contentos alcanzan el 52%.

Si descartamos los jó-

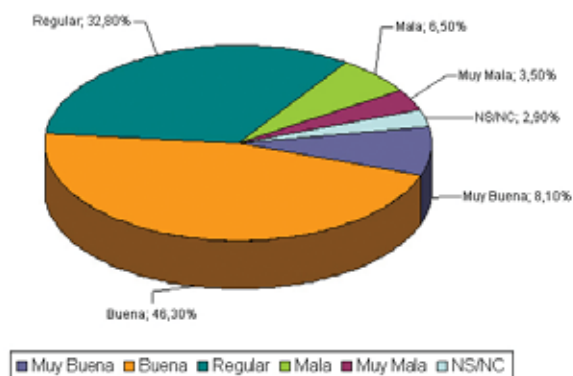

VI Feria del Vehículo de Ocasión de la Zona Norte



16 al 19 de Octubre 2.008
11:00 a 21:00 hrs.

- Carpa cerrada de 1750 m2 y exposición abierta de más de 4000m2 de vehículos seminuevos y de ocasión
- Entrada Gratuita

Parque de la Marina, San Sebastián de los Reyes - Madrid



Para más información: 91 652 44 77 - asempro@asempro.net
www.asempro.net

Organizadores:



Colaborador:





desarrollo local

■ ■ ACENOMA celebra unas jornadas sobre 'Coaching', dirigidas a mostrar habilidades de dirección a empresarios

La Asociación de Empresarios de la Zona Norte de Madrid, ACENOMA, ha organizado un ciclo de seminarios sobre *coaching*, en colaboración con el Ayuntamiento, que se desarrollarán hasta el mes de noviembre.

Cada día es más complicado que los empresarios se adapten a los cambios propios de la industria, y actualicen sus estrategias de marketing, ventas y administración de sus negocios. ACENOMA, consciente de esta realidad, ha organizado



unas jornadas sobre *Business Coaching-Enriqueciendo tu negocio*, dirigidas a propietarios de negocios, gerentes de medianas empresas, y todo aquel que esté interesado, y que quiera mejorar su bienestar personal, desarrollar habilidades de influencia y dirección, además de conocer las técnicas más innovadoras para el crecimiento de sus empresas.

El programa se dividirá en seis módulos, con los que se pretende mostrar las habilidades de dirección: influencia y trabajo en equipo, y el desarrollo y crecimiento de un negocio. Para ello, se aprenderá a dominar la influencia, a desarrollar la capacidad de innovación y de la creatividad, la negociación y la gestión de conflictos.

PROGRAMA DIRIGIDO A EMPRESARIOS Y TRABAJADORES DEL MUNICIPIO

Plazas libres en los cursos gratuitos de Formación en Activo

AÚN QUEDA TIEMPO PARA INSCRIBIRSE EN LOS CURSOS QUE OFRECEN VACANTES, A TRAVÉS DEL TELÉFONO 91 663 79 09 O VÍA FAX AL 91 653 83 71; AUNQUE OS RECOMENDAMOS LA INSCRIPCIÓN 'ONLINE' DESDE WWW.SANSENET.COM.

Comercio y consumidor 'Claves para una relación eficaz'

Horas: 4. Fecha: del 15 al 16 de octubre. Horario: de 14,30 a 16,30 h.

Diseño en el comercio

Horas: 4. Fecha: del 22 al 23 de octubre. Horario: de 14,30 a 16,30 h.

Cómo innovar en el co-

mercio Horas: 4. Fecha: del 29 al 30 de octubre. Horario: de 14,30 a 16,30 h.

Gestión de la Calidad como herramienta estratégica de la competitividad

Horas: 15. Fecha: del 3 al 7 de noviembre. Horario: de 18,00h a 21,00 h.

Escaparatismo Avanzado

Horas: 20. Fecha: el cur-

so abarca del 3 al 14 de noviembre. Horario: de 14,30 a 16,30 h.

Delegación de Desarrollo Local

Centro Municipal de Empresas
Avda. Cerro del Águila
9 - 2ª Planta
Tel.: 91 663 79 09

JORNADA INFORMATIVA SOBRE EL ESTATUTO DEL AUTÓNOMO

El 2 de octubre se dieron cita en el Centro Municipal de Formación más de 80 autónomos de la zona

norte de Madrid, con el fin de informarse sobre los nuevos cambios que ha sufrido el Estatuto del Trabajador Autónomo. Esta jornada, organizada por el Ayuntamiento, ASEMPRO (Asociación de Empresarios para el Progreso), y Fraternidad Muprespa, abordó diversos aspectos del nuevo Estatuto, tales como el concepto de trabajador autónomo y régimen profesional común y la prevención de riesgos laborales.



PROGRAMA DE FORMACIÓN PARA EL EMPLEO 2008/09 AYUNTAMIENTO DE SAN SEBASTIÁN DE LOS REYES DELEGACIÓN DE ECONOMÍA Y DESARROLLO LOCAL

CURSOS GRATUITOS

- Contabilidad y Fiscalidad (258 horas)
- Recepcionista de Empresa (238 horas)
- Operador/a Telefónico/a de Atención al Cliente (198 horas)
- Ofimática (228 horas)
- Auxiliar de Comedor y Ocio (218 horas)

Dirigidos a:

- Prioritariamente, personas desempleadas residentes en la Comunidad de Madrid e inscritas en la red de oficinas de empleo.
- Personas que se encuentran trabajando (excepto en Administraciones Públicas), y que residen o trabajan en la Comunidad de Madrid.

INFORMACIÓN E INSCRIPCIONES
CENTRO MUNICIPAL DE FORMACIÓN OCUPACIONAL
Avda. Ramón y Cajal, nº 15 / Tel. 91 6587801
www.sansenet.com / www.ssreyes.org
Horario de inscripción: 9 a 14 horas

Cursos cofinanciados al 50% por la Consejería de Empleo y Mujer de la Comunidad de Madrid y por el Fondo Social Europeo, en el marco del Programa Operativo Objetivo Competitividad Regional y Empleo (2007-2013).





integración

POR UNA BUENA CONVIVENCIA ENTRE VECINOS

‘Unidos en la diversidad’, lema de la II Semana Intercultural

UN NUTRIDO PROGRAMA DE ACTIVIDADES HA SERVIDO PARA QUE LOS CIUDADANOS DISFRUTASEN DE UN ESPACIO DE ENCUENTRO DONDE EL OBJETIVO FUNDAMENTAL ERA CONOCERSE PARA ENTENDERSE MEJOR.

El alcalde, Manuel Ángel Fernández; y el consejero de Inmigración, Javier Fernández-Lasquetty, inauguraron el pasado 10 de octubre la II Semana Intercultural de nuestra ciudad. Bajo el lema *Unidos en la diversidad*, la iniciativa de la Concejalía de Inmigración reunió hasta el día 12 de este mismo mes un nutrido programa de actividades, muestras culturales y actuaciones musicales para construir “espacios de encuentro para el conocimiento mutuo y el intercambio cultural, instrumentos de la buena convivencia municipal entre las personas que viven en nuestra ciudad”, según resumió el alcalde.

La segunda edición de esta semana contó con las aportaciones de 21 orga-



Intervención del consejero de Inmigración, Javier Fernández-Lasquetty, en el día de la inauguración de la II Semana Intercultural de San Sebastián de los Reyes.

nizaciones relacionadas con la inmigración, la diversidad étnica y las relaciones interculturales. Un esfuerzo conjunto que, unido al impulso municipal, se tradujo en cuentacuentos infantiles, competiciones deportivas y animaciones musicales por calles y

plazas de San Sebastián de los Reyes.

Además, nuestro Parque de la Marina acogió más de 14 talleres para el ocio desde una perspectiva de divulgación y convivencia cultural, una feria de comercio justo, protagonizada por destacadas organizaciones no gubernamentales de este sector, tres exposiciones y el concierto *Músicas del mundo: Así suena la interculturalidad*. Todo un apretado programa de actividades que describen con exactitud el buen momento que la convivencia vecinal ha alcanzado en nuestra ciudad.

“Desde la diversidad estamos creando una ciudad con futuro en la que valores como respeto, tolerancia, ejercicio de derechos y obligaciones, caractericen a todos los vecinos, independientemente de sus lugares de origen”, afirma el alcalde.

Por su parte, la concejala de Inmigración, María Luisa Suárez, hizo hincapié en la “colaboración y el trabajo conjunto que hacen de las personas, sea cual sea su

origen, un instrumento maravilloso que, a través de las asociaciones, organizaciones no gubernamentales y los distintos agentes sociales permiten que eventos como la II Semana Intercultural lleguen a su máximo valor con su participación”.

CONVENIO DE COLABORACIÓN PARA PROMOVER LA IGUALDAD DE OPORTUNIDADES DE LAS NIÑAS Y MUJERES CON DISCAPACIDAD

El acuerdo, firmado por el Ayuntamiento de San Sebastián de los Reyes y la Concejalía de Familia y Asuntos Sociales de la Comunidad de Madrid, comprende unas actuaciones que se desarrollarán en el Centro Municipal de Servicios Sociales (C/ Federico García Lorca) y que estarán destinadas a:

-Mujeres con discapacidad mayores de 18 años: Del 13 de octubre al 11 de noviembre se realizarán dos Talleres de Desarrollo Personal, uno dirigido a mujeres con discapacidad física y/o sensorial (Lunes y miércoles, de 18h a 20h) y otro para mujeres con discapacidad intelectual (lunes y jueves de 11h a 13h)

-Madres y Padres de niños/as con Discapacidad en edad escolar (de 6 a 16

años): Del 17 de octubre al 21 de noviembre se pondrá en marcha una Escuela de Madres y Padres de niños/as con discapacidad (todos los viernes, de 18h a 20h.)

- Profesionales de los diferentes ámbitos y Ciudadanía del municipio de San Sebastián de los Reyes: Con el objetivo de promover una mayor concienciación de las necesidades específicas de las niñas y mujeres con discapacidad en nuestro entorno inmediato, el lunes 24 de noviembre tendrá lugar una Jornada de Formación y Sensibilización sobre Género y discapacidad que contará con una Conferencia Marco sobre Derechos Humanos, Discapacidad, Género e Igualdad de Oportunidades y una mesa redonda sobre Vida Independiente,

propuestas de acción municipales...

Además, y coincidiendo con las actuaciones programadas por el Día Mundial contra la Violencia Machista, está previsto la realización de un Curso Específico sobre Violencia y Mujer con Discapacidad, que será impartido por Marita Iglesias Padrón, experta en Mujer y Discapacidad del INSO y miembro del Foro Vida Independiente.

.....
Centro Municipal Servicios Sociales de San Sebastián de los Reyes:
c/ Federico García Lorca s/n
[Concejalía de Servicios Sociales, Salud, Discapacidad e Inmigración]
91 654 08 22 [extensión 203]
Fax 91 654 68 24
cmonterog@ayuntamiento.sanse.info



educación

Una campaña de Entreculturas para conmemorar el Día Internacional de la Infancia **“Dile a todo el mundo que la educación de calidad es un derecho”**

Diselo a todo el mundo es el lema de la campaña iniciada por la ONG Entreculturas que celebra el Día Internacional de la Infancia con el objeto de revertir una realidad abrumadora: 75 millones de menores en todo el mundo aún no van a la escuela. Una página web acoge las creaciones de quienes quieran participar en este objetivo y las proyectará el 20 de noviembre sobre fachadas de edificios en toda España.

“En Entreculturas queremos revertir esa realidad y que todos los



niños y niñas del planeta puedan ir al colegio, con medios para poder estudiar y que disfruten de profesores formados y motivados” dicen los representantes de esta organización que sustenta esta campaña en una página web donde poder insertar fotografías, dibujos, textos, poesías, puzzles o cualquier otra forma de expresar con creatividad la necesidad de contar con una escuela transformadora.

Con todos esos mensajes, Entreculturas impulsará el próximo 20 de noviembre proyecciones gigantes sobre las fachadas de los edificios emblemáticos de nuestro país para conmemorar el Día Internacional de la Infancia.

Participar es fácil y lo explican los representantes de Entreculturas: “Sólo hay que pensar una o varias ideas que evoquen lo que significa una “educación que cambia el mundo”, plasmarla de manera creativa e insertarla en la página web de esta campaña”.

Campaña de la organización Entreculturas

Diselo a todo el mundo
www.diselootodoelmundo.org



CON UNA COMPLETA VISIÓN DE LAS ACTIVIDADES MUNICIPALES SOBRE EDUCACIÓN

Toda la información de los recursos educativos en la guía ‘SansEduca09’

EL OBJETIVO ES “COMPLEMENTAR LA EDUCACIÓN DE NUESTROS NIÑOS Y FACILITAR LA ELECCIÓN DE ACTIVIDADES POR EL PROFESORADO”, SEGÚN LORENA HERAS, CONCEJALA DE EDUCACIÓN. LA PUBLICACIÓN SE ORGANIZA POR ESPECIALIDADES.

SansEduca 09, una publicación del Ayuntamiento editada recientemente, presenta a la comunidad educativa de nuestra ciudad el conjunto de actividades y programas organizados por las diversas concejalías, dirigidas a los escolares. Proporcionar una visión global de los recursos municipales y “complementar la educación de nuestros niños y jóvenes, así como fomentar su participación en la vida cultural del municipio”, es el resumen que realiza la concejala de Educación, Lorena Heras.

La publicación muestra todas las propuestas municipales dirigidas a la población escolar de enseñanzas obli-

gatorias y no obligatorias. Para todos ellos recoge información muy amplia sobre cada uno del centenar de programas y actividades organizadas por las concejalías, para cada curso escolar y con un fuerte componente educativo como elemento común.

PRÁCTICA Y ÚTIL. Sistematizar los recursos y facilitar la elección de actividades más adecuadas a cada centro, tanto en horario lectivo como en no lectivo, es otro de los propósitos que animan esta iniciativa, que Lorena Heras señala como fruto “del trabajo que estamos realizando para incorporar propuestas novedosas y atractivas para que la Comunidad Escolar de San

Sebastián de los Reyes sea participe al máximo de los recursos municipales”.

A lo largo de 81 páginas, la Delegación de Educación e Infancia estructura la información de cada una de las actividades, de tal forma que facilite su demanda por los centros docentes. De igual forma, las agrupa por campo de especialidad educativa en las principales áreas de conocimiento. La guía incluye actividades medioambientales, salud, cultura, valores, atención educativa, deporte o seguridad, que persiguen una función didáctica y educativa común.

Guía SansEduca

<http://www.ssreyes.org/temporal/197/educa.pdf>

salud

1ª FERIA DE LA SALUD EN EL RECINTO FERIAL DE LA MARINA, LOS DÍAS 24, 25 Y 26 DE OCTUBRE

Asociaciones, empresas e instituciones trabajando unidas con el mismo objetivo

Bajo el lema *Porque lo primero es la salud* se presenta este encuentro de asociaciones y servicios con el objetivo de acercar a todos los ciudadanos la información necesaria sobre todos los recursos de salud del municipio.

Organizada por la Delegación de Salud, en colaboración con la Comunidad de Madrid, esta 1ª Feria de la Salud pretende potenciar la información de cuantos servicios relacionados con la salud y el bienestar social ofrece San Sebastián de los Reyes a sus vecinos a través de actividades y colectivos.

Gracias a este evento se conocerán de primera mano los servicios y recursos existentes en la ciudad, que contribuyen a mejorar nuestra salud y calidad de vida. Como, por ejemplo, el importante papel que cumplen las asociaciones de enfermos y familiares locales. Ellas participan, en un elevado número, en esta feria; así como otros colectivos, centros médicos y servicios de urgencia.

En el recinto ferial del Parque de la Marina, los días 24, 25 y 26 de octubre, una gran carpa acogerá los más de 25 stands informativos; así como las variadas charlas, conferencias y actividades programadas entre las 11,00 y las 19,00 horas que permanecerá abierta.

PROGRAMA

VIERNES 24

12,00 H. Inauguración

12,30 – 18,00 H. Visita de grupos, escolares y otros colectivos

SÁBADO 25

11,00 – 19,00 H. Entrada libre para visitar las instalaciones

DOMINGO 26

11,00 – 19,00 H. Entrada libre para visitar las instalaciones

19,00 H. Clausura

PARTICIPANTES

- Hospital del Norte Infanta Sofía
- Centros de Salud de Atención Primaria del municipio
- Servicio Salud Pública Área V
- Agencia Antidroga de la Comunidad de Madrid
- Delegación de Deportes
- Delegación de Seguridad, Emergencias y Medio Ambiente

- Delegación de Mayores e Igualdad
- Fundación Española del Corazón
- Servicio Municipal de Control de Plagas: Naturalia
- Asociación de Diabéticos de San Sebastián de los Reyes
- Asociación Transplantados de Hígado de la Comunidad de Madrid
- Asociación Padres de Alumnos Discapacitados
- Asociación de Apoyo Mutuo Incondicional
- Asociación de Fibromialgia de la Comunidad de Madrid
- Cruz Roja San Sebastián de los Reyes
- Asociación de Esclerosis Múltiple de la Comunidad de Madrid

- Centro Oftalmológico Vissum
- Asociación de Jugadores de Azar en Rehabilitación
- Centro Médico Valdivia
- Centro de Transfusión de la Comunidad de Madrid
- Asociación de Familiares y Afectados de Salud Mental
- Asociación Cultural de Alcohólicos de San Sebastián de los Reyes
- Summa 112
- Identificación y Custodia Neonatal
- Instituto Médico Facial
- Residencias para Mayores
-
- Delegación de Salud**
- C/ Federico García Lorca,
- s/n
- Tel.: 91 654 09 32



del 24 al 26 de Octubre

Parque de la Marina

porque lo primero es la salud



Creando futuro

AYUNTAMIENTO DE SAN SEBASTIÁN DE LOS REYES

INFRAESTRUCTURAS

ESTÁ SITUADA EN UNA PARCELA DE 5.000 METROS CUADRADOS EN LA CALLE EMILIA PARDO BAZÁN

Comienza la construcción de la que será la mayor escuela infantil de San Sebastián de los Reyes

El alcalde puso la primera piedra del que se convertirá en el centro de educación infantil de Dehesa Vieja. La escuela se ha diseñado pensando en la conciliación laboral y familiar y está dotada de todo tipo de servicios. Su puesta en marcha está prevista para el próximo curso escolar.

Con la simbólica colocación de la primera piedra, el alcalde, Manuel Ángel Fernández Mateo, puso en marcha la construcción de la que será la escuela infantil de la Dehesa Vieja, el mayor centro de educación infantil de la localidad. “En estos difíciles momentos de crisis económica, el Ayuntamiento apuesta por unos servicios de calidad para todas las familias del municipio y por las medidas que fomenten la conciliación de la vida personal y laboral”, señaló el primer edil en el acto.

Para Lorena Heras, concejala de Educación e Infancia, “los objetivos que pretendemos cubrir con esta escuela son básicamente dos. Por una parte, preparar a nuestros niños para lo que será su futuro educativo con una pedagogía

se incluyen la redacción del proyecto técnico, la urbanización de la parcela, la dirección de obra y la construcción.

“De este modo, el Ayuntamiento da un paso más para seguir creando futuro en San Sebastián de Reyes y para ofrecer una mejor calidad de vida a todos

nuestros vecinos”, manifestó Manuel Ángel Fernández. Ejemplos claros, entre otras iniciativas, son la apuesta por *Escuela Abierta en Días no Lectivos* o *Los Primeros del Cole*, junto con el nuevo programa municipal *Las Tardes del Cole*, con el que los niños podrán

La inversión del proyecto, 1.735.682 euros, ha sido aportada en su integridad por el Ayuntamiento

basada en el juego y que optimice su desarrollo. Y en segundo lugar, facilitar una incorporación progresiva de la mujer al mundo laboral, porque durante los horarios de trabajo los niños estarán no sólo atendidos, sino que se desarrollarán como personas con una educación encomendada a profesionales especializados”.

EN MARCHA EL PRÓXIMO CURSO. Este centro, cuya puesta en servicio está prevista para el curso 2009/10, se convierte en la quinta escuela infantil pública de San Sebastián de los Reyes y estará integrada en la Red de Centros de Educación Infantil de la Comunidad de Madrid y acogerá a cerca de 150 niños. La inversión del proyecto, 1.735.682 euros, ha sido aportada en su integridad por el Ayuntamiento. En este presupuesto



Las obras que acaban de comenzar tienen prevista su finalización el año que viene para que todo esté a punto en el curso escolar 2009/10.

“El Ayuntamiento da un paso más para seguir creando futuro y para ofrecer una mejor calidad de vida a todos nuestros vecinos”, manifestó el alcalde Manuel Ángel Fernández

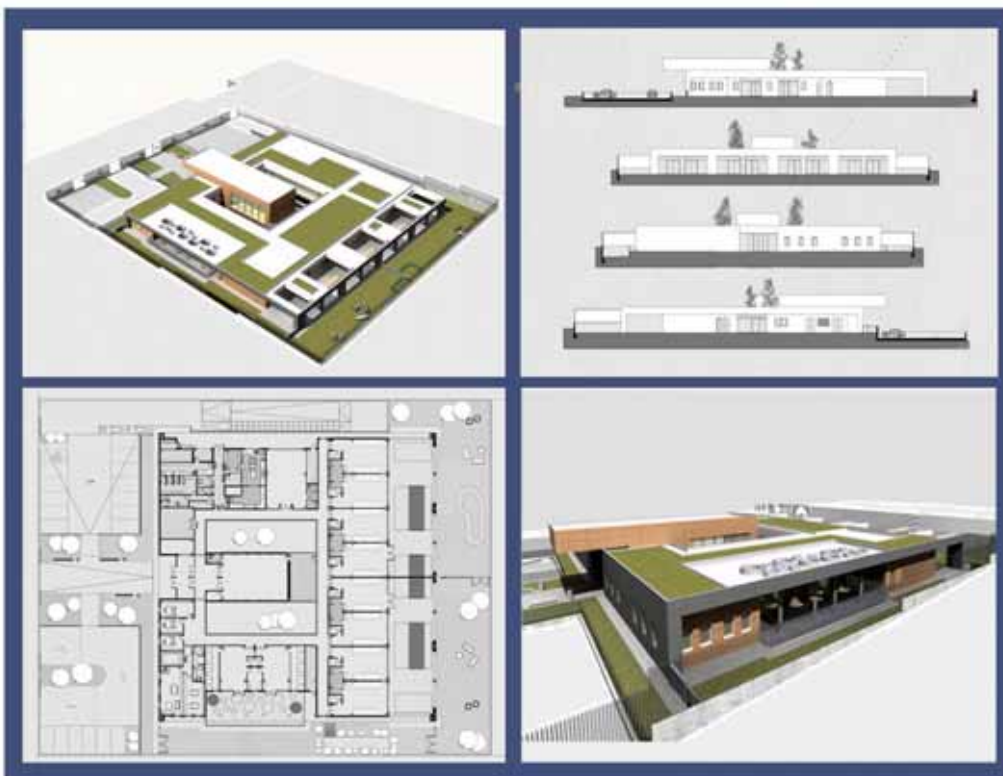

Diferentes vistas del plano de la escuela infantil, que constará de una planta y 10 aulas en torno a un patio central.

permanecer en el colegio de 16:30 a 18:30, disfrutando de una merienda equilibrada y de espacio para hacer las tareas y compartir juegos”.

La escuela infantil está situada en una parcela de 5.000 metros cuadrados, situada en la calle Emilia Pardo Bazán, donde está prevista la ubicación del acceso principal. La edificación se concentra alrededor de un patio central y en una sola planta, en la que se ubicarán 10 aulas, dos más de las que actualmente existen en las escuelas de este tipo de la Comunidad de Madrid.

En el acceso, se situarán dos zonas de aparcamiento, una para profesores y entrada de mercancías, y otra para la recogida de niños. En la zona perimetral del edificio se concentrarán las zonas de juegos y jardín, diseñadas por los técnicos municipales y que el arquitecto Alberto Martín ha incluido en el proyecto.

EQUIPADA AL COMPLETO.

El centro contará con una zona de servicios (cuarto de calderas, cuarto de basuras, lavandería, tendedero, cocina, despensa, aseos); una zona de administración (sala de profesores, dirección, administración, biblioteca, despacho de atención temprana, y aseos); una zona de aulas para niños de 0-1 años, de 1-2 años, y de 2-3 años, con estancia para cunas, y otra para preparación de biberones, y aseos; y una zona complementaria que contará con sala de usos múltiples, almacén, y una sala cubierta acristalada para actividades de grupo. La superficie total construida será de 1,735 metros cuadrados.



El alcalde, Manuel Ángel Fernández, pasea por los terrenos donde se construirá la escuela junto a la concejala de Educación, Lorena Heras, y la concejala de Urbanismo, Mar Escudero.

La escuela infantil acogerá a cerca de 150 niños y formará parte de la Red de Centros de Educación Infantil de la Comunidad de Madrid

DEPORTES

INCREMENTO DEL GASTO DEL 31% RESPECTO A LA PASADA TEMPORADA

El Ayuntamiento apoya a los clubes locales con 1.800.000 euros

Se beneficiarán 14 entidades de San Sebastián de los Reyes

Catorce clubes de San Sebastián de los Reyes se beneficiarán de la subvención municipal, que asciende, tan sólo para la temporada 2008/9, a un total de 1.800.000 €. Esto supone un incremento del gasto del 31% con respecto a la pasada temporada.

El martes, 30 de septiembre, a las 20 horas, se firmaron los convenios con los clubes, con la presencia del alcalde, Manuel Ángel Fernández; acompañado por el concejal de Deportes, Miguel Ángel Martín Perdiguero. El acto tendrá lugar en la sala de prensa del edificio de Servicios Municipales –El Caserón– en la Plaza de la Constitución, s/n.

Estos convenios apoyan la continuación de la labor que vienen realizando los clubes deportivos, gracias a la

Representantes de los 14 clubes deportivos que se beneficiarán de la subvención del Ayuntamiento.

cual se posibilita que 3.292 niños y jóvenes menores de 18 años (además de otros 400 del programa de ajedrez y los más de 1.200 participantes en el programa del Aula Ciclista en centros escolares), así como otros 700 deportistas mayores de 18 años, practiquen una actividad de ocio saludable.

Se incluye en el programa, por vez primera para los cuatro años, la modalidad de taekwondo mediante convenio con el Club Victoria Sanse. También se propone

la prórroga por un año del convenio con el club de Hockey Complutense S.S. de los Reyes, por estar pendientes de la construcción del campo en el parque Gabriel Celaya. En total pues son 14 convenios de promoción deportiva (16 si incluimos el del programa Aula Ciclista con la ACP y el de la escuela de fútbol de la Fundación At. De Madrid). Los clubes beneficiados son los siguientes: A.D. Framor Judo, Ajedrez V Centenario, Atletismo S.S. Reyes, Baloncesto Zona Press, Balonmano S.S. Reyes, C.D. Carranza, Gimnasia Rítmica S.S. Reyes, Hockey Complutense Sanse, Juventud Sanse, Unión Ciclista S.S. Reyes, Unión Deportiva S.S. Reyes, Tenis de mesa S.S. Reyes (con nominación DOS DE MAYO en féminas), Victoria Sanse, Voleibol Sanse.



VOLEY SANSE MEPABAN SE QUEDÓ A UN PASO DE LA FINAL EN LA SUPERCOPA DE ESPAÑA



El deporte, en ocasiones cruel, jugó una mala pasada a Voley Sanse Mepaban que vio como se le escapaba de la mano su primera final de Supercopa. Un pésimo arranque de cuarto parcial (1:10) y un no menos desastroso inicio de quinto (2:8), condena de las madrileñas. Tras ir venciendo en el Santiago Martín de La Laguna por un claro 2-0, Palma Volley reaccionó ante el desconcierto sansero para acompañar a Tubillote.com Tenerife Marichal, vencedor de la primera semifinal, a la Final de Supercopa, que se disputó el sábado 4 y ganó el Tenerife con un resultado de 3-1.

Momento del partido entre el Mepaban y el Palma Volley, que remontó un 2-0.

LA SELECCIÓN ESPAÑOLA JUNIOR CONTRA SANSE

El lunes 6 de octubre a las 19:30 horas en el Pabellón Valvanera la Selección Española Junior Femenina de Balonmano disputó un partido amistoso contra el equipo de 1ª Nacional Femenino del C. B. S. S. de los Reyes. El público que asistió al pabellón disfrutó de un divertido encuentro que ganó la Selección (19-25).





VII COMBI-DOS, EL 26 DE OCTUBRE

El Duathlon vuelve a Sanse

LA PRUEBA EMPEZARÁ Y TERMINARÁ EN EL DEHESA BOYAL

La competición se celebrará, como su título indica por equipos de dos corredores (parejas o dúos masculinos, femeninos o mixtos), con clasificación independiente para cada uno de los grupos.

La distancia total es de 26 Km. aproximadamente, y estará dividido en cuatro tramos. La prueba se celebrará en San Sebastián de los Reyes, en un circuito con salida y llegada en el Polideportivo de la "Dehesa Boyal" el día 26 de Octubre de 2008.

¿Qué es una Combi-dos? Una Com-

bi-dos es una competición por parejas, en la que dos deportistas, uno sobre bicicleta de montaña y otro a pie, deben de hacer un recorrido de entre 25 y 30 Km. siempre unidos, con una separación máxima entre ambos de 10 metros.

Los deportistas deben de cambiar su posición obligatoriamente (cada 5- 7 Km. aproximadamente), en una zona señalizada, denominada Zona de Revelo, es decir el que iba a sobre la bicicleta pasa a correr y viceversa. ●

EL MUNDIAL DEL DUATHLON SE CELEBRÓ EN RÍMINI (ITALIA)

Ana Burgos, bronce en el campeonato del mundo de Duathlon

ES UNO DE LOS MEJORES RESULTADOS DE SU PALMARÉS

La atleta local Ana Burgos ha conseguido la medalla de bronce en el Campeonato del Mundo Elite de Duatlón que se ha disputado en Rímmini (Italia). Ana Burgos, olímpica en Atenas 2004 y en Pekín 2008, se ha colgado su primera medalla de bronce en un Campeonato del Mun-



La atleta local posa con la medalla de bronce conseguida en Italia.

do de Duatlón. Antes había sido campeona de Europa en 2004 y subcampeona continental en 2005 y 2006. Es uno de los mejores resultados de su brillante palmarés donde especialmente destacan el título europeo de triatlón de 2003 y el diploma olímpico de los Juegos de 2004. ●

JUAN JOSÉ MIERES, VENCEDOR EN LOS XV INTERNACIONALES DE ESPAÑA DE PÁDEL

El padelista y vecino de San Sebastián de los Reyes Juan José Mieres ha ganado, junto a su compañero David Losada, los XV Internacionales de España de Pádel celebrados en Sevilla. Derrotaron en la final a la pareja número 3 del ranking nacional Limones-Navarro por 6-3 6-0. De esta manera, Mieres ha conseguido sus tres objetivos: Campeón de España, Campeón del Mundo y Campeón de los Internacionales de España, cerrando un año redondo.



Encuéntrame Web

www.edicionesdiez.com encuentrareweb@edicionesdiez.com
 Editorial de Revistas, Boletines Diseño Gráfico y Editorial
 www.edicionesdiez.com encuentrareweb@edicionesdiez.com
 Editorial de Revistas, Boletines Diseño Gráfico y Editorial
 www.edicionesdiez.com encuentrareweb@edicionesdiez.com
 Editorial de Revistas, Boletines Diseño Gráfico y Editorial
 www.edicionesdiez.com encuentrareweb@edicionesdiez.com
 Editorial de Revistas, Boletines Diseño Gráfico y Editorial

Si tienes un negocio en la web y quieres que tu página se conozca, contáctanos:

encuentrareweb@edicionesdiez.com



Anuncia tu página web en la Plaza, tenemos un espacio para ti en Encuéntrame Web

✓ MÁXIMA EFECTIVIDAD PARA SU PUBLICIDAD
 28.000 ejemplares distribuidos cada 15 días, en todos los hogares de S. S. de los Reyes, incluyendo Urbanizaciones y Dehesa Vieja.

Encuéntrame Web

www.edicionesdiez.com encuentrareweb@edicionesdiez.com
 Editorial de Revistas, Boletines Diseño Gráfico y Editorial
 www.edicionesdiez.com encuentrareweb@edicionesdiez.com
 Editorial de Revistas, Boletines Diseño Gráfico y Editorial
 www.edicionesdiez.com encuentrareweb@edicionesdiez.com
 Editorial de Revistas, Boletines Diseño Gráfico y Editorial
 www.edicionesdiez.com encuentrareweb@edicionesdiez.com
 Editorial de Revistas, Boletines Diseño Gráfico y Editorial
 www.edicionesdiez.com encuentrareweb@edicionesdiez.com
 Editorial de Revistas, Boletines Diseño Gráfico y Editorial

Mándanos un correo electrónico y te enviamos información:

encuentrareweb@edicionesdiez.com

NUESTROS VECINOS

VIVIÓ SÓLO CINCO AÑOS EN NUESTRA CIUDAD PERO SU ESTANCIA DEJÓ UNA HUELLA IMBORRABLE

“Ser el socio n°1 del Sanse significa para mí la satisfacción de haber creado el club de fútbol de todos los vecinos”

JOSÉ LUIS GAMIR AGUDO, FUNDADOR DE LA U.D. SAN SEBASTIÁN DE LOS REYES



El fundador del Sanse sostiene en sus manos la Historia de San Sebastián de los Reyes, escrita por otro presidente carismático del club de fútbol: Isidoro Rodríguez Tato, conocido como 'Doro'.

José Luis Gamir (1923) y su esposa llegaron con una moto y un caniche a Sanse en 1960. El perro se convirtió en la atracción de los vecinos cuando San Sebastián de los Reyes era un pueblo muy pequeño donde todo el mundo se conocía y la capital, pese a su cercanía, un mundo extraño. Eran forasteros pero enseguida se ganaron el cariño de la gente por su simpatía y amabilidad. De hecho, años después, cuando sufrieron la tragedia de la muerte de un hijo en un accidente de montaña, todo el pueblo salió a la calle en su funeral. José Luis nos cuenta esto y más cosas en el piso de Madrid donde vive. Su esposa, Pilar, ejerce de entrañable apuntadora. La mañana pinta nublada, y de esa bruma van surgiendo recuerdos y anécdotas. Este agente de seguros de profesión fundó el club de fútbol, consiguió que los jubilados de Sanse cobrasen una paga y se hizo de todos querido. Aparecen nombres propios de aquellos años: Marival,

“El principal logro de mi etapa como presidente fue primero la creación del club y luego el ascenso del equipo a Segunda B”

que era la chica del teléfono, los Gallegos, el Calavera... Aflora el alma de lo que hoy es esta ciudad, antes un pueblo agricultor y ganadero. El caniche un día le mordió los calzones a un árbitro que se tuvo que vestir en la casa de José Luis porque no había otro sitio. Algo intuiría el animal. Así era Sanse. El matrimonio sólo vivió aquí cinco años, pero quedarían unidos al pueblo para siempre.

La Plaza. – Usted fue el promotor de la idea de fusionar los equipos locales que había en Sanse y crear la U. D. San Sebastián de los Reyes. ¿Cómo ocurrió todo aquello?

José Luis Gamir. – La idea partió de mí, y me ayudó Santiago Izquierdo, el archivero municipal. Creamos el Hogar Cultural donde hacíamos teatro, incluso actuábamos en

“Nunca hemos perdido los vínculos con Sanse. Mi mujer y yo siempre venimos en Fiestas. De hecho, los dos pertenecemos a la Hermandad del Cristo de los Remedios”

Madrid, y de ahí surgió el proyecto en 1971. Aglutinamos a equipos locales, la Agrupación Deportiva San Sebastián de los Reyes, el Club Deportivo Carranza y la Peña Atlético de San Sebastián de los Reyes para formar la Unión Deportiva de San Sebastián de los Reyes, que se convertiría en el equipo de Sanse.

L. P.– ¿Qué siente al ser el socio nº1?

J. L. G.– Un enorme orgullo y la satisfacción del deber cumplido: crear el que hoy es el club de fútbol de todos los vecinos.

L. P.– A pesar de no haber nacido en San Sebastián de los Reyes, siempre ha sido un personaje muy querido aquí. ¿A qué se debe esta admiración?

J. L. G.– Yo quiero mucho a San Sebastián de los Reyes. Tanto, que siendo de Madrid, mis amigos de aquí cuando hablamos se refieren a Sanse como mi pueblo. Supongo que me admiran porque logré que los jubilados cobrasen a través del Instituto Nacional de Previsión de la época, fundé el club de fútbol y, en definitiva, hice cosas para el pueblo. Mi mujer y yo nos encariñamos con el pueblo igual que el pueblo se encariñó con nosotros.

L. P.– Deja la presidencia en 1974. ¿Cuál es el principal logro de aquella etapa y el que usted reconoce a lo largo de toda la historia del Sanse?

J. L. G.– Primero la creación del club, luego el ascenso del equipo a Segunda B desde Regional, los partidos que jugamos en la Copa del Rey... en toda la historia me supone un gran orgullo el habernos enfrentado a equipos de la talla del Real Madrid, del Rayo Vallecano, Tenerife...

L. P.– En 1965 vuelve a Madrid y se queda a vivir allí definitivamente. Pero nunca ha roto lazos con esta ciudad, ¿verdad?

J. L. G.– Nunca, siempre hemos venido en Fiestas. De hecho, tanto mi mujer como yo pertenecemos a la Hermandad del Cristo de los Remedios. He corrido los encierros cuando he podido...

L. P.– ¿Le gustan los toros?

J. L. G.– Me encantan. Son mi segunda afición después del fútbol. Corriendo los encierros me ocurrió un incidente curioso. Estaba filmando la carrera de los toros con una cámara de Súper 8 y la vista del objetivo me equivocó porque los sacaba más pequeños de lo normal. Cuando me quise dar cuenta estaban encima. Tuve que saltar atropelladamente la talanquera y me di un buen morrazo. La cosa sólo quedó en un susto, menos mal.

L. P.– Como socio y aficionado, ¿qué partido del Sanse recuerda con especial emoción?



Pilar Ruiz, la esposa de José Luis Gamir, es otra gran aficionada al Sanse. Abajo. La U. D. de San Sebastián de los Reyes en su primera época. A la derecha, José Luis Gamir Agudo.

J. L. G.– El partido de Copa del Rey que ganamos aquí contra el Tenerife 2-0. Luego allí nos devolvieron el resultado y finalmente pasaron la eliminatoria con un 3-2 en la prórroga.

L. P.– ¿La mejor época deportiva del Sanse?

J. L. G.– Aquélla, del año 71 al 74. Subimos al equipo y pusimos en aprieto a algún grande de la Liga española.

L. P.– Uno de los méritos de este equipo es el de haberse batido siempre a buen nivel con unos presupuestos muy bajos. ¿Qué le parece el carrusel de millones que se baraja en el fútbol actual?

J. L. G.– Lo veo mal. Una inmoralidad.

L. P.– Si tuviese que definir los valores del Sanse, ¿qué palabras usaría?

J. L. G.– Espíritu de sacrificio.

L. P.– Éste es el equipo de sus amores. ¿Tiene algún otro?

J. L. G.– El Madrid. Aunque la mayoría de los socios del Sanse son del Atleti. Nunca he sido socio, pero es el equipo al que siempre he seguido. Eso sí, el Sanse está por encima de todo, uno de los tesoros que guardo con más cariño es la insignia de oro y brillantes que me concedió el club.

L. P.– El Sanse estuvo a punto de jugar los *play offs* de ascenso a Segunda en la temporada 2006/7 y sin embargo bajó a Tercera el año pasado. ¿Qué ha ocurrido?

J. L. G.– La mala suerte. A pesar de que esta temporada lo tiene difícil, estoy seguro de que el Sanse volverá a dar muchas alegrías. ●

Agradecimientos a Paco Sánchez, periodista deportivo, por la información aportada

VISTA ATRÁS A UNO DE LOS EDIFICIOS MÁS EMBLEMÁTICOS DE SAN SEBASTIÁN DE LOS REYES

La vieja escuela

Uno de los pocos edificios emblemáticos que perviven en nuestra localidad es la escuela que popular y cariñosamente llamamos de doña Petra, sita entre la calle Hermenegildo Izquierdo y la Travesía de las Fuentes.

Este edificio se construyó en 1933 para escuela unitaria de asistencia mixta con vivienda para la maestra. El proyecto fue redactado por el arquitecto Manuel López Mora y su constructor fue Manuel Armendáriz Mateo. El presupuesto de la obra fue de 36.121 pesetas.

En el archivo municipal se conserva completo y en perfectas condiciones el expediente y el proyecto de la mencionada escuela.

A lo largo de sus 75 años de existencia ha sufrido algunas remodelaciones como fue la de convertir la vivienda en otra clase de párvulos.

Hace años que dejó de cumplir con el fin para que fue construida, la de formar a los más pequeños. Numerosos son los vecinos y vecinas de este Ayuntamiento que pasaron por este colegio, y aún recuerdan con nostalgia las enseñanzas de doña Petra de Prada, que tiene con todo merecimiento dedicada una calle en nuestra localidad, y posteriormente a doña Mercedes Vicente.

No sabemos que destino tiene preparado el Ayuntamiento para esta vieja escuela, después de haberse trasladado la Asociación que la venía ocupando últimamente, éste debería ser digno de lo que ha representado en la historia cultural de esta localidad, pues es todo un referente entrañable para muchas generaciones de sansebastianenses.

La escuela fue inaugurada por don Francisco Carrillo Guerrero, Inspector General de Enseñanza Primaria, junto con las autoridades provinciales y el alcalde Pedro Colmenar Montes. ●

D. Santiago Izquierdo, Archivero municipal.

Instantánea de la inauguración de la Escuela en la que aparece Francisco Carrillo y autoridades junto a la maestra y un nutrido grupo de alumnos.



FOTOGRAFÍA HISTÓRICA. ARCHIVO MUNICIPAL.



El Archivo Municipal organizó en la semana de fiestas una exposición de fotografía sobre San Sebastián de los Reyes.

La exposición quiere recuperar las fotografías de la ciudad para formar un gran álbum de fotos.

La exposición fue un éxito gracias a los vecinos que trajeron sus fotos al Archivo.

Ahora queremos seguir recuperando fotos de nuestra ciudad.

Por eso animamos a todos los vecinos a traer sus fotos al Archivo Municipal.

En el Archivo haremos una copia de las fotos para que no se pierdan.





participación ciudadana

LA VERSIÓN ELECTRÓNICA ESTÁ DISPONIBLE EN LA WEB DEL AYUNTAMIENTO: WWW.SSREYES.ORG

Todas las asociaciones de San Sebastián de los Reyes, de la A a la Z

LA GUÍA RECOGE CON DETALLE LOS DATOS DE 120 ENTIDADES LOCALES, Y RESEÑA LOS NOMBRES DE LAS 260 ASOCIACIONES QUE EXISTEN EN NUESTRA CIUDAD. PARA MARÍA JOSÉ ESTEBAN, CONCEJALA DE PARTICIPACIÓN CIUDADANA, REFLEJA EL GRAN TEJIDO ASOCIATIVO DE ESTE MUNICIPIO.

Una publicación editada por el Ayuntamiento reseña la totalidad de las asociaciones de San Sebastián de los Reyes, así como todos los datos de las más de 120 que han participado de esta iniciativa. La publicación de la Concejalía de Participación Ciudadana, recoge también una abundante información sobre el funcionamiento asociativo y los recursos municipales que el Ayuntamiento pone a disposición de las asociaciones en el Centro Actúa.

Los datos más usuales de las 120 asociaciones que han participado en su redacción están presentes en esta publicación, en la que se puede consultar y conocer el nombre y objetos asociativos de la entidad, sector de la población al que se dirige, sus actividades anuales más importantes, así como personas, direcciones y teléfonos de contacto. La localización de su espacio web o de su correo electrónico, junto a otros datos, completa la amplia información asociativa de esta guía cuya versión electrónica está

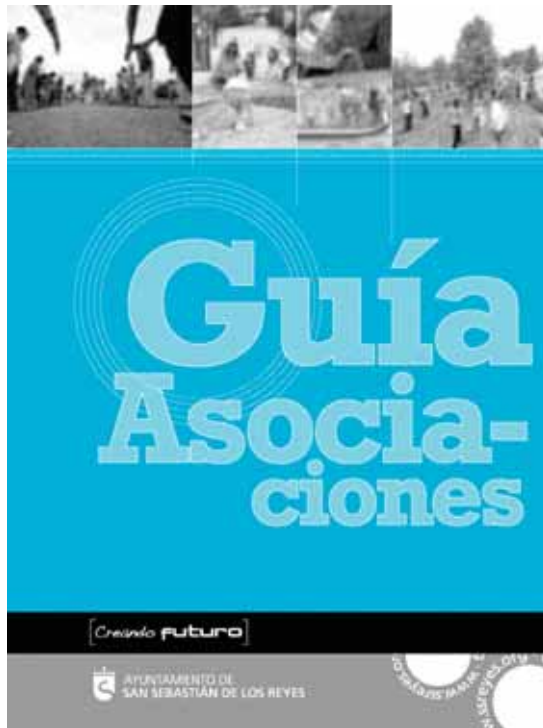

disponible en el sitio web del Ayuntamiento: ssreyes.org.

La guía reseña los nombres de las 260

asociaciones existentes en nuestra ciudad que, junto al resto de la información, constituye un esfuerzo de sistematización que muestra, tal y como señala la concejala de Participación Ciudadana, María José Esteban, "el gran tejido asociativo que existe en nuestro municipio y que sigue creciendo mes a mes. En esta Guía Asociaciones puede encontrarse entidades de todo tipo, englobadas en las distintas áreas, así como información general de los recursos y centros municipales, y también del trabajo en red".

La Guía de Asociaciones ha recibido numerosas colaboraciones desinteresadas. María José Esteban ha agradecido, especialmente, la aportada por la Asociación Fotográfica de San Sebastián de los Reyes. Sus reportajes sobre la labor de las asociaciones de nuestra ciudad en el trabajo *Sanse se mueve* ha constituido un formidable punto de partida para ilustrar esta publicación con fotografías sobre sus distintas actividades a lo largo de un año.

Excursión a Cáceres y Trujillo

La Asociación Cultural Pedro Rodríguez *El Viejo* y Francisca *La de Bártulo* organiza una excursión los próximos días 25 y 26 de octubre a Cáceres y Trujillo, con visitas guiadas en los cascos históricos de estas localidades: La salida el sábado, 25 de octubre, desde la Plaza Andrés Caballero. El precio es de 80 euros por persona, con alojamiento doble, que comprende guías y entradas a monumentos, desplazamiento, alojamientos en régimen de pensión completa y seguro de viaje.

Inscripciones
Fotoestudio J.M. Guadalix
C/ Perpetuo Socorro, 18 (Sanse)
Tel. 916 533 139 ó 625 066 506
Plazas limitadas

Excursión a La Rioja Alta, los días 18 y 19 de octubre

El Club de Turismo Activo *Ponte en Marcha* propone una excursión por La Rioja Alta para visitar el Museo del Vino, recorrer sus pueblos más emblemáticos con visitas guiadas y disfrutar de su extenso y rico patrimonio natural durante los próximos días 18 y 19 de octubre. El alojamiento se realizará en el Albergue de la Real Fábrica de Paños, en habitaciones cuádruples con posibilidad de alojarse en habitaciones dobles mediante el pago de suplemento. Tal posibilidad está sujeta a disponibilidad por parte del establecimiento.

El precio de 120 euros incluye transporte, alojamiento, comidas, guías y seguros. Más información puede requerirse en el Tel. 666 81 17 38, en la página Web del club, www.ponteenmarcha.es o en su dirección de correo electrónico: info@ponteenmarcha.es

LOS AÑOS 80 EN EL BLAS DE OTERO

El Centro Cultural Blas de Otero ha organizado un concierto el 18 de Octubre, a las 20.00 h, en *La Esfera* de Alcobendas (aforo para 1.000 personas), con participación de grupos de los 80:

Hermanos de Castro de *Barón Rojo*
J.M. Guzmán y Eduardo Ramírez de *Cadillac*
Javier Andreu de *La Frontera*
Rubí de *Rubí* y *Los Casinos*
Glutamato Ye-yé
Santos Moreno con la *Big Band's 80*
Con el grupo de apoyo de J.M. Guzmán
Hobbies

Entradas 10€, a la venta en el Centro Cultural, Paseo de Guadalajara, 12. (San .Sebastián .de los Reyes) Tfno.: 91 659 12 98, y en la casa de las asociaciones de Alcobendas

ACTIVIDADES

INCLUYE RUTA A CABALLO, TALLER DE MICOLOGÍA Y ORIENTACIÓN

Pasa un fin de semana divertido en la Sierra de Gredos

Del 20 al 24 está abierto el plazo de inscripción para esta actividad. Puedes apuntarte a éste y otros cursos y talleres del Centro Joven.

Los días 1 y 2 de noviembre se desarrollará la salida a la Sierra de Gredos. Una excursión para jóvenes de 18 a 30 años que quieran montar a caballo, descubrir los secretos de las setas silvestres o aprender a orientarse con la ayuda de una brújula o de elementos de la naturaleza como el sol o las estrellas.

Tiene un precio de 90 € y consta de 20 plazas, por lo que las personas interesadas han de inscribirse lo antes posible, entre el 20 y 24 de octubre los empadronados y a partir del 27 hasta cubrir plazas cualquier adulto.

MÁS PROPUESTAS. Entre los cursos y talleres que ofrecerá el Centro Joven *Daniel Rodríguez* se encuentra el de Aerografía de tablas de Show. Dirigido a jóvenes de 14 a 30 años, se impartirá los días 5, 7 y 12 de noviembre por un precio de 30 euros.

También es el momento para apuntarse al taller de Reparación de equipo de esquí/show, que tendrá lugar el 14 de noviembre entre los jóvenes, entre 14 y 30 años, que abonen los 5 € de inscripción.

Asimismo, durante los días 28, 29 y 30 de octubre se impartirá el curso básico de Forma-

ción en Voluntariado organizado por el Punto de Información al Voluntariado. Este curso es un primer acercamiento a los aspectos deontológicos, estilos y ámbitos del voluntariado, así como aspectos jurídicos relacionados, dirigido al público en general. Todavía las personas interesadas pueden inscribirse gratuitamente en el Centro Joven hasta el 17 de octubre.

Por otra parte, el curso *Coopera* desde Casa está dirigido quienes estén interesados en iniciarse en el voluntariado, específicamente en el ámbito de la cooperación, o a aquellos que deseen profundizar en el trabajo con organizaciones no gubernamentales. También es gratuito y dirigido a la población en general. En este caso el periodo de inscripción permanecerá abierto hasta el 7 de noviembre.

Más información:

.....
Centro Joven Sanse 'Daniel Rodríguez'

Avda. Valencia, 3

Tel.: 91 652 08 89 / 91 652 07 43

UN NUEVO PROGRAMA MUNICIPAL DEDICADO AL SENDERISMO URBANO EL AYUNTAMIENTO PROPONE RECORRER LOS SENDEROS DE LA CIUDAD A LAS PERSONAS MAYORES

Recorrer los senderos y los caminos de las ciudades es la nueva propuesta del Ayuntamiento que traslada a la ciudad una actividad hasta ahora solo practicada en el ámbito de lo natural. *Senderismo urbano*, nuevo programa de la Delegación de Personas Mayores, se inicia el próximo 28 de octubre para unir la práctica de la actividad física al conocimiento de espacios, lugares, monumentos y museos de las ciudades.



Los mayores tienen una atractiva oferta de actividades.

La concejala de Personas Mayores, Dolores de Diego espera ofrecer y unir con esta iniciativa "los beneficios de un ejercicio moderado para la aptitud física a los participantes con el conocimiento exhaustivo y divertidos de los pormenores del trazado urbano y castizo de la capital madrileña".

Senderismo Urbano se estrena durante este mes de octubre con dos itinerarios matinales de entre 7 y 12 kilómetros de recorrido total. El primero de ellos discurrirá el próximo 28 de octubre desde Moncloa hasta la Plaza de España con un recorrido de 7,5 kilómetros por sitios tan emblemáticos e históricos del Madrid contemporáneo como el parque del Oeste, el de la Bombilla, la plaza de la Tinaja, el Templo de Debod y el parque de La Montaña, Jardines de Sabatini y Jardines del Cabo Noval hasta su final en la Plaza de España.

El 18 de noviembre la Concejalía programa

el segundo de estos recorridos para retomar el conocimiento de la capital desde la Plaza de España hasta Tribunal con una longitud de 8,4 kilómetros. El itinerario permitirá el paseo por el Lago de la Casa de Campo, el Campo del Moro y la Plaza de Oriente.

INSCRIPCIONES DESDE EL 20 DE OCTUBRE CURSO GRATUITO DE DEFENSA PERSONAL PARA MUJERES

Las Delegaciones de Igualdad y Seguridad organizan para que las participantes conozcan técnicas de autodefensa y afrontar situaciones de peligro para su integridad.

El curso será impartido por un Policía Local, campeón de Europa en las Olimpiadas de Policías y Bomberos y experto en técnicas de autodefensa. Las clases se impartirán en el Edificio de Protección Ciudadana, situado en la calle Real nº 97, los martes y jueves, de 17,30 a 19,30 horas, del 4 al 20 de noviembre.

De carácter gratuito, este curso consta de 20 plazas, que se adjudicarán por riguroso orden de inscripción en la propia Delegación de Igualdad a partir del lunes 20 de octubre. El horario de atención es de lunes a viernes de 10,00 a 14,00 horas y los lunes y miércoles de 16,30 a 19,30 h.

.....
Delegación de Igualdad

Avda. Baunatal, s/n

Tel.: 91 653 02 69 / 88



Este vecino y corredor de San Sebastián de los Reyes, ha fallecido recientemente en el encierro de Las Rozas. Te echaremos de menos en la calle Postas.

Foto decida por
Todotoros

EL PLENO, EN TU PANTALLA
 Los asuntos del municipio, en directo
 el jueves 16 a las 19 h., y en diferido el
 sábado 18 y domingo 19 a las 15,50 h.



JUEVES 16

13,00 Garfield
 13,30 Historias insólitas
 14,00 La cocina de Mikel Bermejo
 14,15 Mujer de madera
 15,00 Matrícula
 16,00 Atei
 19,00 Pleno Municipal Ordinario
 *20,00 Boletín informativo
 *20,15 De compras por Sanse
 *20,30 Garfield
 *20,55 La cocina de M. Bermejo
 *21,20 Dkda, sueños de juventud
 *21,45 Matrícula
 *22,15 Boletín informativo
 *22,25 De compras por Sanse
 *22,45 Carrera para salvar el planeta
 *23,40 Cine: Un día afortunado

* Estos horarios pueden variar en función de la duración del Pleno Municipal

VIERNES 17

13,00 De compras por Sanse
 13,30 Garfield
 14,00 La cocina de M. Bermejo
 14,15 Mujer de madera
 15,00 Matrícula
 16,00 Atei
 20,00 Boletín informativo
 20,10 Garfield
 21,00 La cocina de M. Bermejo
 21,25 Dkda, sueños de juventud
 21,55 Matrícula
 22,25 Boletín informativo
 22,35 Villarriba y Villabajo
 23,30 Zoombados



De compras por Sanse. 13 h.

SÁBADO 18 Y DOMINGO 19

15,00 Noticias Norte
 15,30 De compras por Sanse
 15,50 Pleno Municipal Ordinario
 *17,10 Deportes de aventura
 *17,35 Teknópolis
 *18,05 Aventuras en El Arrecife azul
 *19,00 Carrera para salvar el planeta
 20,00 Noticias Norte
 20,30 De compras por Sanse
 20,45 Villarriba y Villabajo
 21,40 Las aventuras de Pepe Carvalho
 22,40 Zoombados
 23,10 Policias en acción

* Estos horarios pueden variar en función de la duración del Pleno Municipal

LUNES 20

13,00 Garfield
 14,00 La cocina de M. Bermejo
 14,15 Mujer de madera
 15,00 Matrícula
 16,00 Atei
 20,00 Boletín informativo
 20,15 El Trincherazo
 21,15 Dkda, sueños de juventud
 21,40 Matrícula
 22,10 Boletín informativo
 22,20 Aventuras en El Arrecife azul
 23,15 Policias en acción



El Trincherazo. 20,15 h.

MARTES 21

13,00 Garfield
 14,00 La cocina de M. Bermejo
 14,15 Mujer de madera
 15,00 Matrícula
 16,00 Atei
 20,00 Boletín informativo
 20,15 De compras por Sanse
 20,30 Garfield
 20,55 La cocina de M. Bermejo
 21,20 Dkda, sueños de juventud
 21,45 Matrícula
 22,15 Boletín informativo
 22,30 De compras por Sanse
 22,45 Teknópolis
 23,15 Las aventuras de Pepe Carvalho

MIÉRCOLES 22

13,00 De compras por Sanse
 13,30 Garfield
 14,00 La cocina de M. Bermejo
 14,15 Mujer de Madera
 15,00 Matrícula
 16,00 Atei
 20,00 Boletín informativo
 20,10 Garfield
 21,00 La cocina de M. Bermejo
 21,25 Dkda, sueños de juventud
 21,55 Matrícula
 22,25 Boletín informativo
 22,35 Deportes de aventura
 22,55 Cine: Distrito 87: Relámpago

JUEVES 23

13,00 Garfield
 14,00 La cocina de M. Bermejo
 14,15 Mujer de madera
 15,00 Matrícula
 16,00 Atei
 20,00 Boletín informativo
 20,15 De compras por Sanse
 20,30 Garfield
 20,55 La cocina de M. Bermejo
 21,20 Dkda, sueños de juventud
 21,45 Matrícula
 22,10 Boletín informativo
 22,30 De compras por Sanse
 22,45 Carrera para salvar el planeta
 23,45 Cine: El diablo de Clear River

VIERNES 24

13,00 De compras por Sanse
 13,30 Garfield
 14,00 La cocina de M. Bermejo
 14,15 Mujer de madera
 15,00 Matrícula
 16,00 Atei
 20,00 Boletín informativo
 20,10 Garfield
 21,00 La cocina de M. Bermejo
 21,30 Dkda, sueños de juventud
 21,55 Matrícula
 22,25 Boletín informativo
 22,35 Villarriba y Villabajo
 23,25 Zoombados



Villarriba y Villabajo. 22,35 h.

SÁBADO 25 Y DOMINGO 26

15,00 Noticias Norte
 15,30 De compras por Sanse
 15,50 Cine: La última aventura de Thompson
 17,20 Deportes de aventura
 17,40 Teknópolis
 18,10 Aventuras en El Arrecife azul
 19,00 Carrera para salvar el planeta
 20,00 Noticias Norte
 20,30 De compras por Sanse
 20,45 El Trincherazo
 21,45 Villarriba y Villabajo
 22,35 Las aventuras de Pepe Carvalho
 23,30 Zoombados
 00,05 Policias en acción

LUNES 27

13,00 Garfield
 14,00 La cocina de M. Bermejo
 14,15 Mujer de madera
 15,00 Matrícula
 16,00 Atei
 20,00 Boletín informativo
 20,10 Garfield
 21,05 La cocina de M. Bermejo
 21,25 Dkda, sueños de juventud
 21,50 Matrícula
 22,20 Boletín informativo
 22,30 Aventuras en el Arrecife azul
 23,25 Policias en acción

MARTES 28

13,00 Garfield
 14,00 La cocina de M. Bermejo
 14,15 Mujer de madera
 15,00 Matrícula
 16,00 Atei
 20,00 Boletín informativo
 20,15 De compras por Sanse
 20,30 Garfield
 20,55 La cocina de M. Bermejo
 21,20 Dkda, sueños de juventud
 21,45 Matrícula
 22,10 Boletín informativo
 22,25 De compras por Sanse
 22,40 Teknópolis
 23,10 Las aventuras de Pepe Carvalho

MIÉRCOLES 29

13,00 De compras por Sanse
 13,30 Garfield
 14,00 La cocina de M. Bermejo
 14,15 Mujer de madera
 15,00 Matrícula
 16,00 Atei
 20,00 Boletín informativo
 20,10 Garfield
 21,05 La cocina de M. Bermejo
 21,30 Dkda, sueños de juventud
 21,55 Matrícula
 22,25 Boletín informativo
 22,35 Deportes de aventura
 22,55 Cine: Historia de un acoso sexual

JUEVES 30

13,00 Garfield
 14,00 La cocina de M. Bermejo
 14,15 Mujer de madera
 15,00 Matrícula
 16,00 Atei
 20,00 Boletín informativo
 20,15 De compras por Sanse
 20,30 Garfield
 20,55 La cocina de M. Bermejo
 21,15 Dkda, sueños de juventud
 21,40 Matrícula
 22,10 Boletín informativo
 22,25 De compras por Sanse
 22,40 Carrera para salvar el planeta
 23,40 Cine: Vidas quebradas

VIERNES 31

13,00 De compras por Sanse
 13,30 Garfield
 14,00 La cocina de M. Bermejo
 14,15 Mujer de madera
 15,00 Matrícula
 16,00 Atei
 20,00 Boletín informativo
 20,10 Garfield
 21,00 La cocina de M. Bermejo
 21,25 Dkda, sueños de juventud
 21,55 Matrícula
 22,25 Boletín informativo
 22,35 Villarriba y Villabajo
 23,25 Zoombados



Zoombados. 23,25 h.

SÁBADO 1 Y DOMINGO 2

15,00 Noticias Norte
 15,30 De compras por Sanse
 15,50 Cine: La última aventura de Thompson
 17,20 Deportes de aventura
 17,40 Teknópolis
 18,10 Aventuras en el Arrecife azul
 19,00 Carrera para salvar el planeta
 20,00 Noticias Norte
 20,30 De compras por Sanse
 20,45 El Trincherazo
 21,45 Villarriba y Villabajo
 22,35 Las aventuras de Pepe Carvalho
 23,30 Zoombados
 00,05 Policias en acción

ANUNCIOS POR PALABRAS

Los textos para los anuncios por palabras se deben dirigir

a la siguiente dirección de correo electrónico:

malvarezt@ayuntamiento.sanse.info o al Fax 91 654 88 86

DEMANDA DE TRABAJO

Estudiante de derecho, administración, dirección de empresas, se ofrece para dar clases particulares a domicilio a estudiantes de Primaria, ESO, y Bachillerato Ciencias Sociales, materias comunes de cualquier otro Bachillerato, Francés. sarithy@msn.com Tel. 680 307 865

Modista con experiencia en alta costura y toda clase de arreglos de ropa, busca trabajo jornada completa y/o media, en tiendas, talleres o fábrica. Tel. 616 419 110

Se ofrece chica responsable para labores de hogar, cuidado de niños, personas mayores. Experiencia. Berkis. Tel. 608 396 802

Estudiante de Óptica y Optometría da clases particulares a alumnos de Primaria y de ESO., Matemáticas, Física, Lengua. Tel. 685 979 317.

Se ofrece asistente con experiencia, para trabajar por la zona por h. 1 ó 2 mañanas a la semana. Tels. 91 293 50 71 y 619 614 202

Señora con referencias busca trabajo por h. en tareas domésticas, cuidado de niños, personas mayores, plancha. A partir de las 17h. y fines de semana para cuidado de personas mayores. Tels 657 684 406 y 638 437 488.

Profesora con 15 años de experiencia imparte clases de apoyo todos los niveles. 10 €/h. Gema. Tel. 678 416 8 17

Profesora de Secundaria da clases de todas las asignaturas de ESO., Bachilleratos Humanidades y Ciencias Sociales, a domicilio. Tel. 606 694 630

Señora responsable se ofrece para trabajar en tareas del hogar por horas los martes, jueves y sábado mañana o tarde Tel. 616 028 884

Mujer se ofrece para cuidar y/o recoger niños del colegio por las tardes. Tel. 699 680 501

Mujer se ofrece para trabajar, limpieza de hogar de lunes a viernes por la mañana. Llamar de 10 a 13h. Tel. 636 270 951

Se ofrece señora para tareas del hogar, atención de niños, personas mayores. Experiencia. Graciela. Tel. 676 299 065

Diplomada en magisterio con experiencia, se ofrece para cuidado de niños viernes tarde, fin de semana mañana, tarde o noche y festivos. Raquel. Tel. 630 116 133

Joven de 26 años se ofrece para cuidado de niños a partir de 16,30h. Responsable, me encantan los niños. Tel. 637 463 388

Diplomada en magisterio de Educación Especial y cursando último curso de Psicopedagogía se ofrece para trabajar en centros escolares, gabinetes y profesora de apoyo. Tel.666 050 826

Profesor da clases particulares de Matemáticas, Física, Química, Cálculo, Estadística, ESO., Bachiller y primeros cursos de carrera. Tel. 699 390 676

Se ofrece administrativa con Contaplus e Inglés para trabajar por las mañanas. Tel. 656 476 790

Busco trabajo jornada completa o por h., experiencia en servicios domésticos, cuidado de niños, personas mayores. Tel. 687 137 782

Se ofrece señora con experiencia en plancha, tareas del hogar. Imprescindible horario de tarde a partir de las 19h, viernes mas disponibilidad. Llamar hasta las 18h. Tel. 91 335 06 88

Licenciada en Bioquímica da clases particulares de Matemáticas, Química e Inglés, todos los niveles. Experiencia. Llamar noches. Cristina. Tel. 650 306 670

Se dan clases particulares de Primaria, ESO. profesora titulada con experiencia, clases individuales. Económico. Tel. 652 470 127

Diplomada en Óptica y Optometría, con experiencia en dar clases, imparte Física, Química, Matemáticas. Todos los niveles. Tel. 635 825 754

Profesora con años de experiencia imparte clases particulares de Ciencias y Letras para E.S.O., Bachiller, preparación a selectividad. Tel. 657 441 595

Monitor nacional de tenis, titu-

lado por la R. F. Española de tenis, imparte clases colectivas o particulares. Experiencia en clubs de competición. Javier. Tel. 606 049 649

Señora se ofrece para trabajar por la noche, cuidado de personas mayores, niños, plancha. Tel. 648 838 747

Señora responsable se ofrece para trabajar por h. o media jornada de lunes a sábado. S. S. Reyes o Alcobendas. Tel. 671 747 843

Chica se ofrece para trabajar por h. o media jornada, limpieza del hogar, portales, cuidado de niños, plancha, cocina sencilla. Referencias. María. Tel. 656 438 923

Busco trabajo como externa, tareas de casa, cuidado de personas mayores, niños. Urge. Tel. 677 852 737

Auxiliar de Geriatria, trabajaría por h., atención a personas mayores. 12€ h. Experiencia en residencias. Alicia. Tel. 91 653 36 64

Estudiante en último año de carrera se ofrece para dar clases particulares por las tardes. Tel. 660 006 948

Señora, busca trabajo, plancha, cuidados de niños. Referencias. Elizabete. Tel. 606 900 734.

Clases particulares de Química, Física, Matemáticas, Inglés, Estadística y Q. Orgánica. 15 años de experiencia. Tel. 675 669 759

Diseñador Grafico con 15 años de experiencia en publicidad exterior, Manejo de Plotter, impresión, Plotter de corte, vectorización, montaje, aplicación. Solicito empleo parcial o jornada completa para trabajar en S. S. Reyes Tels. 91 825 88 15 y 678 784 731

Estudiante universitaria da clases de Inglés, con certificado de aptitud 5º curso, Escuela Oficial de Idiomas. Disponibilidad mañanas y fines de semana. Beatriz. Tel. 650 036 118

Mujer de 41 años, cuido niños por las tardes. Mari Paz. Tel. 659 372 666

Señora responsable busca trabajo de lunes a viernes, limpieza de casa, plancha, cuidado de

niños. Urge. Tels. 91 261 24 46 y 671 062 361

Busco trabajo en limpieza del hogar, cuidado de niños, personas mayores. Por h. o jornada completa. Experiencia. Tel. 690 185 689

Persona responsable busca trabajo, limpieza, portales, jardinería, guardiana y otros. Tel. 662 394 592

Busco trabajo, ayudante de montajes de tiendas, pintura, carpintería, pladur, conserje, limpieza. Conductor. Tel. 659 684 540

Chica se ofrece por h. en limpieza de casa, oficinas, cuidado de niños, dependienta, camarera. Experiencia. Tels. 665 222 179 Y 656 344 599

Joven con carnet de conducir se ofrece para trabajar, reponedora, cuidado de personas mayores, limpieza. Tel. 627 304 327

Señora de 35 años se ofrece para trabajar jornada completa, media o por h., limpieza, plancha, cocinas sencilla, cuidado de niños, personas mayores. Tel. 616 699 837

Busco trabajo en limpieza por h. lunes, miércoles y viernes. Referencias. Tel. 690 940 600

Señora busca trabajo jornada completa, día/noche, limpieza de portales, cuidado de niños, personas mayores. Tel. 646 388 793

Señora se ofrece para trabajar por h., jornada completa o noches, cuidado de personas mayores, limpieza de casa. Tel. 648 838 747

Se imparten clases de apoyo, ESO. Bachillerato, experiencia, material de apoyo propio. También fines de semana. 11€. h. Gemma. Tel. 678 416 817

Busco trabajo jornada completa o por h., experiencia en servicios domésticos, cuidado de niños, personas mayores. Tel. 687 137 782

Señora responsable busca trabajo por las mañanas, limpieza de portales, hogar, cuidado de niños, personas mayores. S. S. Reyes o Alcobendas. Tamara. Tel. 91 653 38 14 y 636 510 352

Ingeniero agrícola con experiencia docente imparte clases particulares. Ciencias a todos

ANUNCIOS POR PALABRAS

los niveles, a domicilio y grupos reducidos, tarifas económicas. Susana. Tel. 650 901 972

Busco trabajo por h. en tareas domésticas. S. S. Reyes o Alcobendas. María. Tel. 610 032 216

Busco trabajo por h. o media jornada 4 días a la semana por la tarde y fines de semana. Tel. 677 366 648

Busco trabajo como interna. Tel. 677 104 685

Señora con referencias, busca trabajo por la tarde, limpieza, cuidado de niños, plancha, cocina. Tel. 600 003 066

Se ofrece señora para limpieza de portales, oficinas, cuidado de niños, horario de 8 a 15,30. Tel. 657 764 182

Señora busca trabajo en servicio doméstico, empresas. Por h. o jornada completa. Tel. 662 269 193

Señora se ofrece para trabajar, lunes, jueves y sábado por la mañana por h. lancha, limpieza de oficinas, portales, suplencias. Referencias. Tel. 655 069 711

OFERTA DE TRABAJO

Centro de estudios selecciona nativos, Inglés, Alemán y profesores para asignaturas de Ciencias y Letras. Enviar CV trabajo@ensenarte.es

Se precisa oficial de peluquería y oficial de estética. Buenas condiciones. Tel. 91 653 57 89.

Escuela Infantil necesita técnico especialista superior en educación infantil para jornada completa llamar de 10 a 17h. Tel. 91 651 40 10

Se necesita comercial con experiencia. Tel. 91 652 02 45.

Se precisa chica responsable para cuidar niña de 5 años recoger del colegio y ayudar en limpieza y plancha. Urg.Tels. 639 375 110 y 609 719 789

Busco chica interna para tareas del hogar en urbanización Ciudadcampo en S. S. de los Reyes Tel. 628 721 634

Se busca chica interna en Urbanización Ciudadcampo. Sueldo a convenir. Tel. 650 421 081.

Busco chica para que dé clases

de inglés a un niño de 8 años. Zona Dehesa. 1 día a la semana. Tel. 659 878 292

Necesitamos cocinera para escuela infantil en S. S. Reyes, cocina sencilla. Tel. 692 022 554

Gana 1.100€ + comisiones trabajando como comercial por las tardes. No necesaria experiencia. Imprescindible coche. Tel. 91 651 00 40

Urgen teleoperadoras para media jornada. No ventas, llamar para entrevista. Se necesita servicio técnico para media jornada horario de mañana. 800€. + comisiones. Imprescindible coche. Tel. 91 652 42 00

Gimnasio en S. S. Reyes busca recepcionistas en turno de 15,30 a 22,30 es imprescindible don de gentes y buena presencia. Tel. 91 658 60 94

Se busca asistenta de 9 a 19h. responsable. Zona Ciudadcampo. Tel. 657 827 337

Compañía selecciona personal para televenta, venta de seguros, productos financieros para clientes de importantes entidades empresariales. Ofrecemos contrato estable en diferentes turnos parciales o completos, salario fijo + comisiones. Tel. 91 297 10 33

Se necesita recepcionista para empresa, jornada completa de lunes a viernes. Imprescindible nivel medio de inglés. Lugar de trabajo S. S. Reyes. Interesadas enviar CV a: hana@gt-ecosa.es

Buscamos agentes inmobiliarios. Edad 35-55 años. Proceso de selección mediante seminario gratuito, Tel. 91 652 87 09.

Se necesita auxiliar para clínica dental, buena presencia y trato con pacientes, se ofrece contrato indefinido, tras periodo de prueba, horario de lunes a viernes de 10 a 13,30 y de 16,30 a 20h. Tel. 620 447 847

Busco persona que lleve niños al colegio en coche 9h. y recoja a las 16,45h.. Trayecto, zona Polideportivo de S. S. Reyes, colegio Padre Mañanet. Precio a convenir. Tel. 610 804 269

Profesor/a de Inglés, preferiblemente nativo, para dar clase a niña de 3 años, zona Dehesa V, metro Hospital Infanta Sofía. Esther. Noches. Tel. 657 252 457

Se necesita dependiente/a para

tienda de decoración en el polígono A3, turno de tarde de lunes a viernes, media jornada. Marta. Tel. 91 653 83 27

Se precisa educadora infantil con título para escuela. Tel. 91 662 56 28

Se precisa técnico en demostración. 1.100€ + comisiones, horario de tarde. No necesaria experiencia, imprescindible coche. Tel. 91 651 00 40

Se necesitan teleoperadoras para media jornada. No ventas. Tel. 91 652 42 00

Buscamos auxiliar administrativo para media jornada, con conocimientos de diseño. Enviar CV vía fax 91 653 07 40 ó venture@remax.es.

Necesitamos educadora infantil o estudiante de último curso para escuela infantil. Jornada completa de mañana y tarde o media jornada de tarde o mañana. Tel. 91 652 81 07

Buscamos profesores de piano para empresa de formación artística. Necesario titulación y experiencia. Buscamos profesores de bailes de salón y moderno, Gym Jazz, para empresa de formación artística. Necesaria experiencia. contacto@ethea-ec.com Tel. 689 029 650

Escuela infantil busca persona titulada para trabajar de educadora. Tel. 91 662 56 28

Seleccionamos cocinero/a para restaurante en San Agustín de Guadalix, imprescindible experiencia demostrable y documentación en regla. Tel. 617 736 366.

Se necesita auxiliar de estética, media jornada o por h. de lunes a viernes. Elena. Tel. 91 658 78 22

ALQUILER DE VIVIENDAS

Vendo piso en S. S. Reyes, reformado, 3 habitaciones, 78 m2, aire acondicionado, tarima, calefacción tarifa nocturna, terraza, luminoso, bien comunicado. 210.354 €. Rebajado. Tel. 653 457 706

Piso en c/ Bilbao, junto a metro Reyes Católicos, bú, 2 habitaciones, salón independiente, calefacción, exterior, terraza. 670€. Tel. 91 651 63 31

Alquilo, loft. Avda. Puente Cultural, 62 m2. cocina equipa-

da, plaza de garaje. 750€. Tel. 692 183 842

Piso en S. S. Reyes, cerca de RENFE y metro, 3 habitaciones, 2 baños, amueblado. 1.200€. depósito de 5 meses, nómina. Tel. 647 024 684

Casa de campo, a 1 h. de Madrid, S. Andrés de Congosto, Guadalajara, 8 habitaciones, jardín, río, pantano. A convenir. Amelia. Tels. 91 654 09 95 y 949 857 050

Habitación zona Dehesa Boyal, cerca Polideportivo y bus. 300€. Con derecho a todo. Tel. 649 974 933

Habitación detrás del Ayuntamiento, preferible mujer o pareja. Tel. 91 654 97 98

Habitación cerca de metro Reyes Católicos. 300€. Gastos incluidos. Tel. 620 380 670

Habitación cerca de metro y bus a caballero responsable. Tels.91 653 44 54 y 646 286 552

2 habitaciones para 2 personas, 280€. c/u. Tel.647 908 317

Alquilo habitación en piso compartido, calefacción, agua caliente central, bien comunicado. Tel. 609 967 713

Habitación a persona sola, no fumadora 300€. gastos incluidos. Tel. 606 900 734.

Habitación a persona sola, S. S. Reyes, cerca Plaza de la Fuente. Tel. 690 940 600

Habitación en S. S. Reyes, entre 240 y 260€. Tel. 610 013 697

2 habitaciones en avda. De la Sierra. A convenir. Elena. Tels. 91 652 78 35 y 636 553 785

COMPRA VENTA DE VIVIENDAS

Vendo piso en parque blanco, 2ª. planta con ascensor, 3 habitaciones, 72 m2, reformado. Urge 206.000€ Tel. 636 499 349

Vendo piso en Ajalvir. 94m2+38 solarium+18 garaje. 1,2km. de M-45. Conecta con A-2, A-1. Parada de Bus a 20mts. Precio: 282.000 / Negociable. Tel. 653 37 36 22

Vendo piso en Alcobendas, 45 m2, planta baja, 2 habitaciones, 156.263€. Tel. 636 499 347

Vendo piso en zona Marqués.

de la Valdavia, 3 habitaciones, 4ª planta, 72 m³, reformado, mejor ver. 183.294€. Tel. 647 948 809

Vendo piso, zona Ayuntamiento, 3ª planta, 72 m², 2 habitaciones, reformado, mejor ver. 176.400€. Tel. 649 731 483

Vendo piso en S. S. Reyes, 60 m², 1º, 2 habitaciones, reformado, comunicado con bus y metro. No agencias. Tel. 646 945 403.

Vendo piso, 3 habitaciones, 2 baños, terraza, trastero y garaje. Tel. 629 921 847

Venta apartamento en S. S. Reyes, zona Rosa Luxemburgo, 45 m². 7 años antigüedad, cocina amueblado, garaje, piscina. 202.000€. Tel. 606 959 147

Compro piso de 2 habitaciones, zona Dehesa o Los Arroyos. 240.000€. aproximadamente. Virginia. Tel. 656 832 953.

Vendo piso en el Vellón, 2 habitaciones, armarios empotrados, baño, armario, salón, cocina, amueblada, patio, calefacción, ascensor, garaje, alarma, trastero. antigüedad diciembre 2007., 200.000€. Verónica. Tel. 669 068 182

Vendo piso, zona Zaporra, 2ª planta, 2 habitaciones, terraza, calefacción individual gas natural, aire acondicionado, cocina amueblada, parquet, bien comunicado, 202.000€. Tels. 654 599 079 y 654 819 566.

Vendo chalet adosado en S.S. Reyes. 4 habitaciones, 2 baños, aseo, 2 trasteros, patio, solarium. cerca de RENFE. 463.000€. Negociables. Tel. 666 371 388

Vendo piso en S. S. Reyes, zona Ayuntamiento, 72 m², 1º, 2 habitaciones, salón, calefacción individual por gas natural, parquet, poca comunidad. Particular. 216.000€. Tel. 610 749 480

Vendo piso, 120 m², avda. Valdela Fuentes, 5º de RENFE, bus y metro, 4 habitaciones, 2 baños, salón independiente, cocina, amueblada, terraza, tendedero, climalit, 5 armarios empotrados, puertas en blanco, calefacción individual, parquet, ascensor, garaje. 350.000€. Tel. 619 359 893

Vendo piso en S. S. Reyes, 78 m², reformado, 3 habitaciones, aire acondicionado, calefacción tarifa nocturna, tarima, terraza, bien comunicado. 210.354€. Negociables. Tel. 653 457 706.

Vendo piso, 120 m², planta

baja, reformado, 4 habitaciones, 2 armarios empotrados, cocina amueblada, salón independiente, tarima, 2 baños climalit, a 5º de metro, cercanías y bus. 270.500€. Fernando. Tel. 649 308 878

Vendo apartamento en S. S. Reyes, seminuevo, metro Reyes Católicos, 49 m², 1 habitación, cocina, gas natural, parquet, blindada, ascensor, trastero, piscina, conserje, jardines, solarium, poca comunidad. Urge. 183.000€. Negociables. Tel. 654 665 803

TERRENOS Y LOCALES

Alquilo plaza de garaje en Dehesa Vieja, c/José Hierro cercano Tel. 699 513 516 y 664 436 860.

Traspaso local de baile funcionando, Baile Salsa y Merengue. 36.000€. Negociables. Tel. 615 054 573

Alquilo plaza moto, zona correos, avda. Sierra. 40€. Tel. 693 216 612

Alquilo plaza de garaje en parque del pilar 110€. Tels. 649 705 770 y 610 856 495.

Alquilo plazas de garaje para motocicletas en c/ Travesía del socorro. 40€. + IVA. Tel. 91 652 37 43.

Alquilo plaza de garaje c/ José Hierro esquina con avda. Tenerife, vigilancia 24h, cámaras de seguridad. 75€. Tel. 656 160 418

Alquilo plaza de garaje en c/ Real. Tel. 677 227 934

Vendo plaza de garaje, zona c/ Real. 32.000€. Tel. 91 651 87 65

Alquilo local, zona comercial de Alcobendas, 60 m², a pie de calle. 1.075€. Tel. 685 182 573

Alquilo plaza de garaje, c/ María Blanchard, cerca Open Cor Dehesa Vieja, coche 70€, moto 35€, fianza mando 50€. David.garaje@hotmail.com. Tel. 636 369 197

Alquilo plaza de garaje, avda. Navarrondán edificio Mercadona. Tel. 651 017 236

Vendo plaza de garaje para moto con anclaje al suelo, alarma. 5.000€. alquiler 35€. avda. Castilla León esquina avda. Navarrondán. Tel. 636 690 975

Traspaso bar de tapas funcio-

nando, 65 metros cuadrados, salida de humos, terraza y licencia. clientela fija. Tels. 91 229 76 52 y 658 453 835

Alquilo plaza de garaje, entrada por c/ Payaso Eduardine, vigilancia 24h. 90€. Tels. 91 652 46 24 y 610 075 798

Alquilo local, 45 m², c/ Barrilleros, S. S. Reyes, todos los servicios instalados, bien situado. Económico. Tel. 665 797 719

Alquilo plaza de garaje en la Marina, buen acceso. José o Mari. Tels. 658 419 461 y 697 798 199

Alquilo plaza de garaje, Plaza Santiago de Compostela, Paseo del Ferrol. S. S. Reyes. Tel. 610 688 274

Vendo parcela urbana en Cobeña, zona nueva edificabilidad 163,63 m². Tel. 656 572 311.

Alquilo garaje, Dehesa Vieja, C/ Beatriz Galindo, posibilidad de coche y moto, sin maniobra, 60€. Tel. 639 623 896

Vendo plaza de garaje, plaza de los Olivares, fácil acceso, cerca de ayuntamiento y metro vigilancia 24h. 18.000€. Tel. 678 525 419

Alquilo plaza de garaje, próxima a Mercadona. A convenir. Tel. 685 13 59 29

Vendo plaza de garaje, aparcamiento El Pilar, 1ª planta, junto a puesto de vigilancia. Tels. 91 654 55 51 y 939 213 556

Alquilo plaza de garaje, avda. Portugal. Económica. Tel. 616 775 905

Alquilo plaza de garaje, c/ Bilbao, Plaza los Olivares. A convenir. Tel. 618 840 306

Alquilo plaza de garaje, avda. Plaza de Toros. Tel. 639 990 288

Alquilo plaza de garaje, avda. España, cerca Guerrilleros. A convenir. Llamar tardes. Tel. 91 653 12 70

Alquilo plaza de garaje, Plaza Santiago de Compostela. S. S. Reyes. Tel. 610 688 274

VARIOS

Vendo Opel Astra de 2000, 100 cc. con 130.000 km diesel. pasada revisión, cambiada las cubiertas, perfecto estado,

año 2.000. elevadas eléctrico, cierre centralizado, aire acondicionado. Mejor ver y probar. 3.800€ ti.to_@hotmail.com Tel. 625 044 621

Vendo Citroen Saxo VTR 1.6i 90 cv, julio 97. 125.000 km, todos los extras aire acondicionado, elevadas eléctrico, cierre centralizado, alarma, buen estado, siempre en garaje. 1.500€. Tel. 655 667 075

Vendo BMW 320 TD Compact 150 cv negro 02 Full Equipe. Urge venta 11.300€. Negociables. Tels. 91 653 73 60 y 615 159 331

Vendo Citroen Saxo 1.5 diesel. Sin extras. 1800€. Tel. 620 973 738

Vendo televisor Samsung 29 " pantalla plana no LCD, mando a distancia, 2 euroconectores, salida de audio, sonido estereo surround, multisistema PAL/NTSC 50 y 60hz. poco uso. 350€. Negociables. Tel. 607 581 404

Vendo Fiat Punto 1.1 55cv, año 96, 130.000 km., ruedas nuevas, ITV pasada. Mejor ver. 1.200€. Sergio. Tel. 660 142 622

Vendo cortinas de salón y habitación, cubren cinco metros de pared, visillos salmón y blancos, rematados con volantes. 60€. bandos, venecianos. 15€. Tel. 91 623 81 67

Vendo moto de 50cc. HONDA FXS, buen estado, poco uso por chica. Tel. 699 994 623

Vendo Audi 100 del año 92 mejor ver, 2.000€. Tel. 699 994 623

Vendo aspiradora Kirby, a estrenar, con todos sus accesorios. Económica. Tel. 626 232 951

Vendo litera de pino macizo, 90 x 190, a estrenar con colchón incluido. A convenir. Ana. Tel. 679 111 102 o Juan Tel. 620 625 936

Vendo BMW 320 TD Compact 150 cv negro 02 full equipo, manos libres bluetooth, asientos calefact, volante multif, control velocidad. Urge. 11.000€. 91 653 73 60 y 615 159 331

Vendo bicicleta de carrera en buen estado. a conveni. Tel. 91 653 73 60

Vendo Guitarra española Nueva. Incluye funda 60€. Tel. 690 215 623.

Vendo carro gemelar. 100€, 1 carro individual 50€. Patricia. Tel. 660 914 769

direcciones de interés

AYUNTAMIENTO

Servicio de Atención Ciudadana

Plaza de la Constitución, 1
Tel. 91 659 71 00

Archivo Municipal

Plaza de la Constitución, 1
Tel. 91 659 71 00

Servicios

Administrativos

Plaza de la Constitución, 1
Tel. 91 659 71 00

Oficina de Promoción y Turismo

C/ Real, 84
Tel. 91 623 81 90



SERVICIOS MUNICIPALES

DEPORTES

Oficina Municipal de Deportes

Polideportivo Municipal
Dehesa Boyal
Avda. Navarrodán, s/n
Tel. 91 651 48 85

BIBLIOTECAS MUNICIPALES

Biblioteca Central

Plaza de Andrés Caballero, 2
Tel. 91 261 64 80 / 3

Plaza de la Iglesia

Plaza de la Iglesia, 4
Tel. 91 659 71 35

Claudio Rodríguez

Avda. Maximiliano
Puerro del Tell, s/n
Tel. 91 654 09 00

SERVICIOS ECONÓMICOS

Plaza de la Iglesia, 7

Tel. 91 659 71 00

CONSUMO O.M.I.C.

Plaza de la Constitución, 1
Tel. 91 659 71 37

CULTURA-UNIVERSIDAD POPULAR

Centro Pablo Iglesias

Avda. Baunatal, 18
Tel. 91 658 89 92

Escuela Municipal de Música y Danza

Paseo de Guadalajara, 9
Tel. 91 651 97 47

Museo Etnográfico

'El Caserón'

Edificio de Servicios Municipales "El Caserón"
Plaza de la Constitución, s/n
Tel. 91 625 88 52

CANAL NORTE TV

C/ Formentera, 9
Tel. 91 652 75 23

DESARROLLO LOCAL

Centro Municipal de Empresas

Avda. Cerro del Águila, s/n
Tel. 91 663 79 09

EDUCACIÓN E INFANCIA

Centro Sociocultural Pablo Iglesias

Avda. Baunatal, 18
Tel. 91 658 89 90

Escuela Infantil Las Cumbres

Avda. de Andalucía, s/n
Tel. 91 651 86 68

Escuela Infantil La Locomotora

Avda. de Pontevedra, 2
Tel. 91 654 72 81

JUVENTUD

Centro Joven Sanse 'Daniel Rodríguez'

Avda. Valencia, 3
Tel. 91 652 08 89

CENTRO DE EDUCACIÓN Y GESTIÓN MEDIOAMBIENTAL

Avda. Tenerife, 7

Tel. 91 659 17 63

Centro de Naturaleza 'Dehesa Boyal'

Avda. Navarrodán, s/n
Tel. 91 652 94 89
Fax 91 652 63 72

MUJER

Casa de la Mujer

Avda. Baunatal, s/n
Tel. 91 653 02 69 / 88

SALUD

Centro Municipal de Servicios

C/ F. García Lorca, s/n
Tel. 91 654 06 78

INMIGRACIÓN

Centro Municipal de Servicios

C/ F. García Lorca, s/n
Tel. 91 654 05 32

PERSONAS MAYORES

Centro Municipal de Personas Mayores
C/ Benasque, c/v C/ Canal de

Isabel II

Tel. 91 653 97 06

PROTECCIÓN CIUDADANA

Policía Local

C/ Real, 97
Tel. 91 651 33 00

Protección Civil

C/ Real, 97
Tel. 91 663 77 13

EMPRESA MUNICIPAL DE SUELO Y VIVIENDA (EMSV)

C/ Mayor, 23
Tel. 91 659 07 17

PARTICIPACIÓN Y COOPERACIÓN ACTÚA

C/ Dos de Mayo, 6
Tel. 91 659 39 40

SERVICIOS SOCIALES

Centro Municipal de Servicios

C/ F. García Lorca, s/n
Tel. 91 654 03 76

2ª
Quincena de octubre

FARMACIAS DE GUARDIA

● **Día 16** C/ Mercedes Izquierdo, 3 (de 9,30 a 23,00 h.) y Avda. España, 48 (de 23,00 a 9,30 h.)

● **Día 17** C/ Mercedes Izquierdo, 3 (de 9,30 a 23,00 h.) y Avda. España, 48 (de 23,00 a 9,30 h.)

● **Día 18** Avda. España, 48 (servicio 24 horas: de 9,30 a 9,30 h.) ● **Día 19** C/ Mercedes Izquierdo, 3 (de 9,30 a 23,00 h.) y Avda. España, 48 (de 23,00 a 9,30 h.) ● **Día 20** C/ Mercedes Izquierdo, 3 (de 9,30 a 23,00 h.) y Avda. España, 48 (de 23,00 a 9,30 h.) ● **Día 21** C/ Mercedes Izquierdo, 3 (de 9,30 a 23,00 h.) y Avda. España, 48 (de 23,00 a 9,30 h.) ● **Día 22** C/ Francisco de Ayala (de 9,30 a 23,00 h.) y Avda. España, 48 (de 23,00 a 9,30 h.) ● **Día 23** C/ Mercedes Izquierdo, 3 (de 9,30 a 23,00 h.) y Avda. España, 48 (de 23,00 a 9,30 h.) ● **Día 24** C/ Mercedes Izquierdo, 3 (de 9,30 a 23,00 h.) y Avda. España, 48 (de 23,00 a 9,30 h.) ● **Día 25** C/ Mercedes Izquierdo, 3 (de 9,30 a 23,00 h.) y Avda. España, 48 (de 23,00 a 9,30 h.) ● **Día 26** C/ Mercedes Izquierdo, 3 (de 9,30 a 23,00 h.) y Avda. España, 48 (de 23,00 a 9,30 h.) ● **Día 27** C/ Mercedes Izquierdo, 3 (de 9,30 a 23,00 h.) y Avda. España, 48 (de 23,00 a 9,30 h.) ● **Día 28** C/ Mercedes Izquierdo, 3 (de 9,30 a 23,00 h.) y Avda. España, 48 (de 23,00 a 9,30 h.) ● **Día 29** C/ Mercedes Izquierdo, 3 (de 9,30 a 23,00 h.) y Avda. España, 48 (de 23,00 a 9,30 h.) ● **Día 30** C/ Perpetuo Socorro, 7 (de 9,30 a 23,00 h.) y Avda. España, 48 (de 23,00 a 9,30 h.)

● **Día 31** C/ Silvio Abad, 14 (de 9,30 a 23,00 h.) y Avda. España, 48 (de 23,00 a 9,30 h.)